

발간등록번호

57-3730000-000077-10

내 삶에 스며드는 행복울주

# 2024년도 성인지(性認知) 예산서

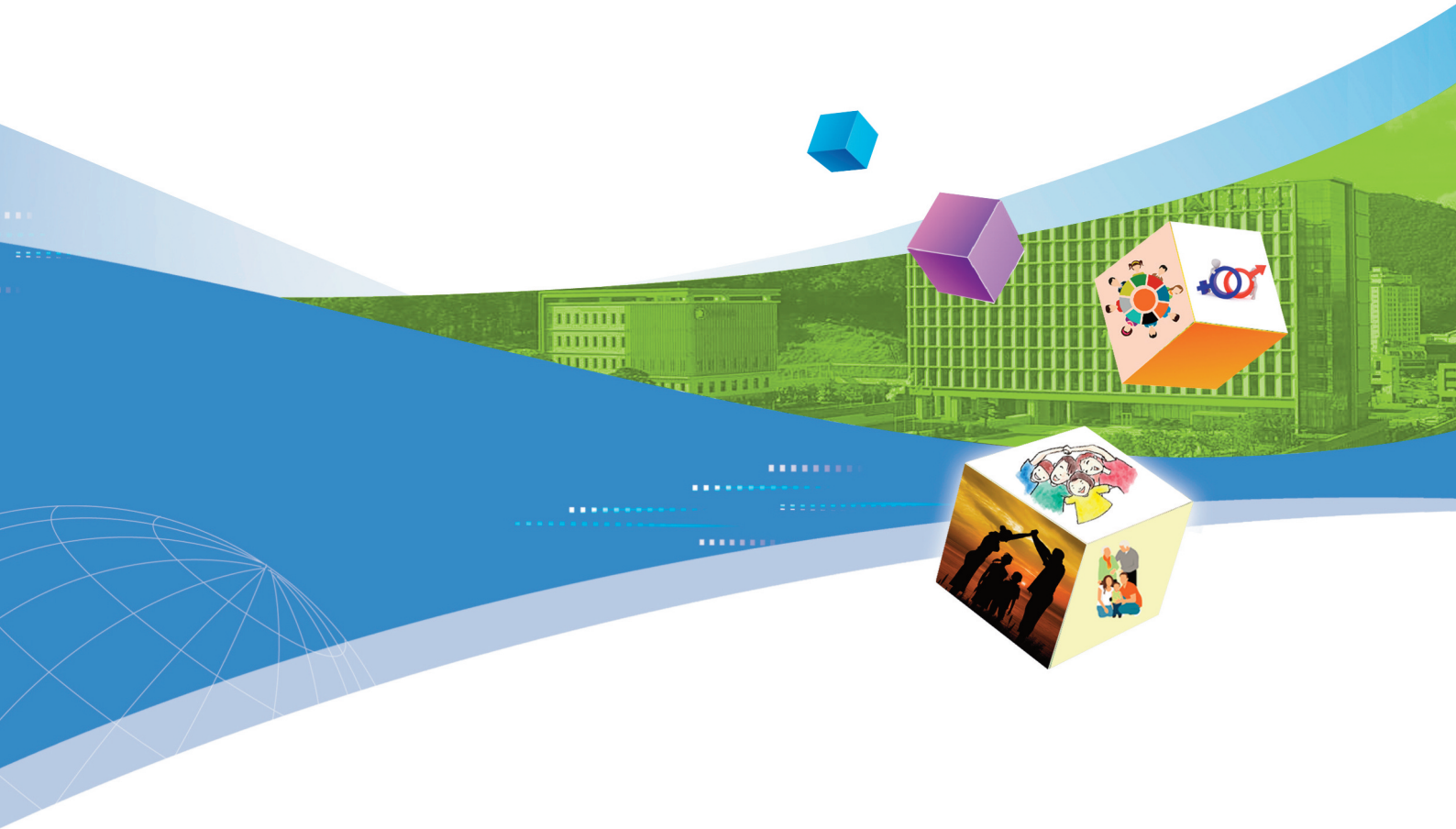

울주군

<http://www.ulju.ulsan.kr>



---

# 2024년도 성인지(性認知) 예산서

---

## 근거

- ◆ 지방재정법 제36조의2 및 같은 법 시행령 제40조의2
- ◆ 지방자치단체 성인지예산서 작성 기준 [행정안전부]



# 목 차

<b>I. 성인지예산 개요</b>	<b>3</b>
<b>II. 성인지예산 총괄표</b>	<b>7</b>
1. 사업별 총괄표	9
2. 기능별 총괄표	10
3. 조직별 총괄표	11
<b>III. 부서별 예산서</b>	<b>13</b>
1. 기획예산실	15
2. 행정문화국	21
2-1. 총 무 과	24
2-2. 관 광 과	27
3. 복지교육국	33
3-1. 복지정책과	36
3-2. 노인장애인과	39
3-3. 여성가족과	44
3-4. 교육체육과	65
3-5. 도서관과	68
4. 경제산업국	71
4-1. 일자리정책과	74
4-2. 농업정책과	77
5. 안전환경국	85
5-1. 안전총괄과	88
5-2. 산림공원과	91
6. 보 건 소	97
6-1. 보 건 과	100
6-2. 남부통합보건지소	107



# I. 성인지예산 개요





## < 성인지 예산서 개요 >

◆ 성인지예산제도(性認知豫算制度, gender-responsive budgeting) :

예산이 여성과 남성에게 미칠 영향을 미리 분석하여 이를 예산편성에 반영함으로써 여성과 남성이 동등하게 예산의 수혜를 받도록 하는 제도

◆ 대상회계 : 일반회계, 기타특별회계, 기금

◆ 대상사업

- 세부사업을 기준으로 작성

구 분	대 상 사 업	비 고
필수	양성평등정책 기본계획 추진사업	제3차 양성평등정책 기본계획('23~ '27)에 따른 연도별 지방자치단체 시행 계획 추진사업
	성별영향평가사업	성별영향평가법에 따른 2023년 성별영향평가 대상 예산사업
권장	자치단체가 별도로 추진하는 사업(자치단체 특화사업)	자치단체장 공약 사업 및 주력사업
	자치단체가 별도로 추진하는 사업(기타 사업)	이전 성별영향평가사업, 양성평등, 성별, 특화사업에 해당하지 않지만 자원 배분을 통해 양성평등 실현에 기여하거나 기여할 것으로 기대되는 사업

◆ 제외대상 :

행정운영경비, 재무활동 등

-행정운영경비 : 행정조직 운영을 위한 최소한의 경비

-재무활동 : 재정보전적 비사업 성격

-예비비 : 사업을 특정하거나 성과목표를 정하기 곤란한 경우

-자치단체의 조례 등에 기반하여 운영하는 성인지 예산제도 운영 관련 위원회 등에서 제외하기로 심의, 결정한 사업

◆ 성인지 예산서 성격 :

예산서 중 여성 및 남성과 관련된 예산을 별도 선정하고 성인지 예산의 개요, 규모 및 각각의 사업별로 성평등 기대효과, 성과목표, 성별 수혜 분석 등을 작성한 예산보고서 (예산서 부속서류)

## I. 성평등 목표

- 성평등정책 추진기반 강화
  - 성별영향평가의 실효성 제고
  - 양성평등 실천 문화 확산
- 실질적인 양성평등 실현 추구
  - 여성의 고용과 사회참여 확대 및 일과 생활의 균형 도모
  - 가정 속 올바른 양성평등 문화 조성 추구
  - 아동, 여성폭력 피해자에 대한 보호·지원 강화
  - 성인지적 보건의료 및 청소년 건강증진 지원

## II. 성인지예산 편성방향

- 울산광역시 울주군의 2024년도 성인지예산은 총 31개 사업의 31,820,866천원임
  - 양성평등정책 추진사업 13개(10,083,083천원)
  - 성별영향평가사업 14개(8,797,783천원)
  - 자치단체특화사업 4개(12,940,000천원)
- 금년도 성인지예산은
  - 사업 각 분야에 성인지적 시각을 반영하여 양성평등 문화를 확산시키는 방향으로 편성
  - 울주군 여성정책기본계획 시행계획에 따른 추진과제와의 연계성 강화
  - 사업별 성과목표를 구체적으로 제시하여 성인지예산의 실효성 확보
  - 기존 여성정책과 연속성을 유지하면서 남성의 참여와 통합을 강조
  - 울주군 성별영향분석평가 보고서의 내용 반영

## III. 성인지예산의 개요 및 분야별 규모

### □ 총괄표

(단위 : 개, 천원, %)

회 계 별	사업 개수	예산액	전년도 당초 예산액	비교증감	
				증감액	증감률
총 계	31	31,820,866	65,169,991	△33,349,125	△51.17%
일 반 회 계	31	31,820,866	63,835,591	△32,014,725	△50.15%
기 타 특 별 회 계	0	0	1,334,400	△1,334,400	순감
기 금	0	0	0	0	0.00%

## Ⅱ. 성인지예산 총괄표



# 사업별 총괄표

2024년도 본예산 일반회계,기타특별회계 전체

(단위 : 개, 천원, %)

회 계 별		사업 개수	예 산 액	전년도예산액	비교증감	
					증감률	
총 계		31	31,820,866	65,169,991	△33,349,125	△51.17%
양성 평등 정책 추진 사업	소계	13	10,083,083	13,674,949	△3,591,866	△26.27%
	일반회계	13	10,083,083	13,674,949	△3,591,866	△26.27%
	기타특별회계	0	0	0	0	0.00%
	기금	0	0	0	0	0.00%
성별 영향 평가 사업	소계	14	8,797,783	51,495,042	△42,697,259	△82.92%
	일반회계	14	8,797,783	50,160,642	△41,362,859	△82.46%
	기타특별회계	0	0	1,334,400	△1,334,400	순감
	기금	0	0	0	0	0.00%
자치 단체 특화 사업	소계	4	12,940,000	0	12,940,000	순증
	일반회계	4	12,940,000	0	12,940,000	순증
	기타특별회계	0	0	0	0	0.00%
	기금	0	0	0	0	0.00%
기타 사업	소계	0	0	0	0	0.00%
	일반회계	0	0	0	0	0.00%
	기타특별회계	0	0	0	0	0.00%
	기금	0	0	0	0	0.00%

# 기능별 총괄표

2024년도 본예산 일반회계, 기타특별회계 전체

【 기능 별 】

(단위 : 개, 천원, %)

분야·부문	개수	예산액		전년도예산액		비교증감	
			구성비		구성비		증감률
총 계	31	31,820,866	100.00 %	65,169,991	100.00 %	△33,349,125	△51.17 %
010 일반공공행정	2	430,000	1.35 %	6,624,717	10.17 %	△6,194,717	△93.51 %
016 일반행정	2	430,000	1.35 %	6,624,717	10.17 %	△6,194,717	△93.51 %
060 문화및관광	4	744,329	2.34 %	1,053,602	1.62 %	△309,273	△29.35 %
061 문화예술	1	555,429	1.75 %	1,023,602	1.57 %	△468,173	△45.74 %
062 관광	2	158,900	0.50 %	0	0.00 %	158,900	순증
063 체육	1	30,000	0.09 %	30,000	0.05 %	0	0.00 %
070 환경	2	2,000,000	6.29 %	12,500,000	19.18 %	△10,500,000	△84.00 %
074 자연	2	2,000,000	6.29 %	12,500,000	19.18 %	△10,500,000	△84.00 %
080 사회복지	14	13,703,946	43.07 %	28,035,008	43.02 %	△14,331,062	△51.12 %
081 기초생활보장	1	1,167,195	3.67 %	15,000	0.02 %	1,152,195	7681.30 %
082 취약계층지원	1	168,000	0.53 %	2,063,194	3.17 %	△1,895,194	△91.86 %
084 보육·가족및여성	8	7,432,867	23.36 %	10,127,230	15.54 %	△2,694,363	△26.61 %
085 노인·청소년	3	4,230,884	13.30 %	14,112,984	21.66 %	△9,882,100	△70.02 %
086 노동	1	705,000	2.22 %	1,716,600	2.63 %	△1,011,600	△58.93 %
090 보건	5	11,833,671	37.19 %	1,641,838	2.52 %	10,191,833	620.76 %
091 보건의료	5	11,833,671	37.19 %	1,641,838	2.52 %	10,191,833	620.76 %
100 농림해양수산	4	3,108,920	9.77 %	8,286,873	12.72 %	△5,177,953	△62.48 %
101 농업·농촌	3	1,228,920	3.86 %	8,286,873	12.72 %	△7,057,953	△85.17 %
102 임업·산촌	1	1,880,000	5.91 %	0	0.00 %	1,880,000	순증

# 조직별 총괄표

2024년도 본예산 일반회계, 기타특별회계 전체

【 조직 별 】

(단위 : 개, 천원, %)

구 분	개수	예 산 액		전년도예산액		비교증감	
			구성비		구성비		증감률
총 계	31	31,820,866	100.00 %	65,169,991	100.00 %	△33,349,125	△51.17 %
기획예산실	1	10,010,000	31.46 %	744,471	1.14 %	9,265,529	1244.58 %
기획예산실	1	10,010,000	31.46 %	744,471	1.14 %	9,265,529	1244.58 %
행정문화국	3	488,900	1.54 %	4,984,776	7.65 %	△4,495,876	△90.19 %
총무과	1	330,000	1.04 %	4,954,776	7.60 %	△4,624,776	△93.34 %
관광과	2	158,900	0.50 %	0	0.00 %	158,900	순증
복지교육국	15	13,584,375	42.69 %	32,593,063	50.01 %	△19,008,688	△58.32 %
복지정책과	1	1,167,195	3.67 %	3,963,053	6.08 %	△2,795,858	△70.55 %
노인장애인과	2	252,000	0.79 %	11,878,194	18.23 %	△11,626,194	△97.88 %
여성가족과	10	11,579,751	36.39 %	14,440,214	22.16 %	△2,860,463	△19.81 %
교육체육과	1	30,000	0.09 %	1,288,000	1.98 %	△1,258,000	△97.67 %
도서관과	1	555,429	1.75 %	1,023,602	1.57 %	△468,173	△45.74 %
경제산업국	4	1,933,920	6.08 %	11,337,873	17.40 %	△9,403,953	△82.94 %
일자리지원과	1	705,000	2.22 %	1,716,600	2.63 %	△1,011,600	△58.93 %
농업정책과	3	1,228,920	3.86 %	286,873	0.44 %	942,047	328.38 %
안전환경국	4	3,980,000	12.51 %	13,032,340	20.00 %	△9,052,340	△69.46 %
안전총괄과	1	100,000	0.31 %	355,000	0.54 %	△255,000	△71.83 %
산림공원과	3	3,880,000	12.19 %	12,500,000	19.18 %	△8,620,000	△68.96 %
보건소	4	1,823,671	5.73 %	1,641,838	2.52 %	181,833	11.07 %
보건과	3	1,346,412	4.23 %	1,641,838	2.52 %	△295,426	△17.99 %
남부통합보건지소	1	477,259	1.50 %	0	0.00 %	477,259	순증





### Ⅲ. 부서별 예산서



# 기 획 예 산 실



# 1

# 기 획 예 산 실

## □ 성인지예산 편성방향

- 기획예산실의 2024년도 성인지예산은 총 1개 사업 10,010백만원임.
- 금년도 성인지예산은 울주 군립병원 설립으로 남부권 지역에 전무한 응급의료시설을 설립하여 의료공백 해소와 군민 건강권 보장을 하기 위해 편성하였음.

## □ 총괄표

(단위 : 개, 천원, %)

회 계 별	사업 개수	예 산 액	전년도 당초 예산액	비교증감	
				증감률	
총 계	1	10,010,000	744,471	9,265,529	1244.58%
일 반 회 계	1	10,010,000	744,471	9,265,529	1244.58%
기 타 특 별 회 계	0	0	0	0	0.00%
기 금	0	0	0	0	0.00%

## □ 사업별 총괄표

(단위 : 개, 천원, %)

구 분	사업 개수	예 산 액	전년도 당초 예산액	비교증감		
				증감률		
총 계	1	10,010,000	744,471	9,265,529	1244.58%	
양성 평등 정책 추진 사업	소계	0	0	0	0.00%	
	일반회계	0	0	0	0.00%	
	기타특별회계	0	0	0	0.00%	
	기금	0	0	0	0.00%	
성별 영향 평가 사업	소계	0	744,471	△744,471	순감	
	일반회계	0	744,471	△744,471	순감	
	기타특별회계	0	0	0	0.00%	
	기금	0	0	0	0.00%	
자치 단체 특화 사업	소계	1	10,010,000	0	10,010,000	순증
	일반회계	1	10,010,000	0	10,010,000	순증
	기타특별회계	0	0	0	0.00%	
	기금	0	0	0	0.00%	
기타 사업	소계	0	0	0	0.00%	
	일반회계	0	0	0	0.00%	
	기타특별회계	0	0	0	0.00%	
	기금	0	0	0	0.00%	

# 울주 군립병원 설립(일반회계)

## □ 사업개요

- 사업목적 : 2019년 이후 남부권 응급의료시설 전무로 주민 의료공백 장기화 해소 및 군민 건강권 보장을 위한 남부권 공공 응급의료기관 설립 요구 의견 반영
- 사업기간 : 2022년01월01일 ~ 2026년12월31일
- 추진근거 : 「공공보건의료에 관한 법률」 제3조(국가와 지방자치단체의 의무) 및 제6조(공공보건의료기관의 설치·운영)
- 예산액 : 10,010,000천원  
 자체재원 10,010,000천원
- 사업내용 : 울주군 남부권 응급의료기관 운영

## □ 성인지예산 대상사업

- 대상사업 유형

양성평등정책추진사업	성별영향평가사업	자치단체가별로 추진하는 사업	
		자치단체특화사업	기타사업
		○	

## □ 소요재원

(단위 : 천원)

재원별	예산액	전년도 당초예산액	비교증감	증감률
계	10,010,000	185,000	9,825,000	5310.81%
예산총계	10,010,000	185,000	9,825,000	5310.81%
자체재원	10,010,000	185,000	9,825,000	5310.81%

## □ 성별 수혜분석

- 사업대상자

(단위 : 명)

구분	2021년	2022년	2023년
계	0	0	219,997
여성	0(0%)	0(0%)	106,119(48.2%)
남성	0(0%)	0(0%)	113,878(51.8%)

※울주군민

○ 사업수혜자

(단위 : 명)

구분	2021년	2022년	2023년
계	0	0	82,992
여성	0(0%)	0(0%)	38,395(46.3%)
남성	0(0%)	0(0%)	44,597(53.7%)

※울주군 남부권 거주 군민

○ 예산구분

(단위 : 천원)

구분	2021년	2022년	2023년
계	0	0	185,000
여성	0(0%)	0(0%)	82,505(44.6%)
남성	0(0%)	0(0%)	102,495(55.4%)

※2022년까지는 결산액, 2023년은 당초예산

□ 성별격차 원인분석

- 사업수혜자가 울주군 남부권 거주 군민임에 따라 특정 성비 비율이 과도하지 않음
- 사업 추진 시 병원 이용에 있어 전 성별을 아우를 수 있는 진료과목 개설 필요
- 사회적 약자(장애인, 노인 등)가 이용할 수 있는 병원 시설 및 시스템 구축 필요
- 병원 운영 시 시설물 이용에 있어 직원, 이용자의 편의시설 제공 필요

□ 성과목표

성과목표(성과지표)	2022년 실적	2023년 추정치	2024년 목표치
울주 군립병원 설립 추진 (울주 군립병원 설립 과정 전반 추진율)	10%	20%	40%

※울주 군립병원 설립 추진율

□ 성평등 기대효과

- 병원 설립 시 사회적 약자(장애인, 노인 등)가 이용하기 편한 시설 및 시스템 구축을 통한 군민 복지 개선
- 병원 운영 시 특정 성에 치우치지 않는 진료과목 운영을 통한 군민의 건강권 보장
- 남부권 응급의료기관 운영을 통한 전 연령층, 성별에 우수한 의료서비스 제공 보장
- 병원 운영 시 성인지 교육을 통한 의료진, 운영 인력에 대한 성인지 감수성 제고화





# 행 정 문 화 국



## □ 성인지예산 편성방향

- 행정문화국의 2024년도 성인지예산은 총 3개 사업 488,900천원임
- 금년도 성인지예산은 각종 행사 및 프로그램을 운영함에 있어 성인지적 관점을 적극 반영하여 성별, 연령 등으로 인한 차별의 해소에 역점을 둠

## □ 총괄표

(단위 : 개, 천원, %)

회 계 별	사업 개수	예 산 액	전년도 당초 예산액	비교증감	
				증감률	
총 계	3	488,900	4,984,776	△4,495,876	△90.19%
일 반 회 계	3	488,900	4,984,776	△4,495,876	△90.19%
기 타 특 별 회 계	0	0	0	0	0.00%
기 금	0	0	0	0	0.00%

## □ 사업별 총괄표

(단위 : 개, 천원, %)

회 계 별	사업 개수	예 산 액	전년도 당초 예산액	비교증감		
				증감률		
총 계	3	488,900	4,984,776	△4,495,876	△90.19%	
양성 평등 정책 추진 사업	소계	0	0	0	0.00%	
	일반회계	0	0	0	0.00%	
	기타특별회계	0	0	0	0.00%	
	기금	0	0	0	0.00%	
성별 영향 평가 사업	소계	3	488,900	4,984,776	△4,495,876	△90.19%
	일반회계	3	488,900	4,984,776	△4,495,876	△90.19%
	기타특별회계	0	0	0	0.00%	
	기금	0	0	0	0.00%	
자치 단체 특화 사업	소계	0	0	0	0.00%	
	일반회계	0	0	0	0.00%	
	기타특별회계	0	0	0	0.00%	
	기금	0	0	0	0.00%	
기타 사업	소계	0	0	0	0.00%	
	일반회계	0	0	0	0.00%	
	기타특별회계	0	0	0	0.00%	
	기금	0	0	0	0.00%	

# 2-1

# 총 무 과

성인지예산 편성방향

- 총무과의 2024년 성인지예산은 총 1개 사업 330,000천원임
- 금년도 성인지예산은 군민의 날 기념행사로 편성하였음

총괄표

(단위 : 개, 천원, %)

회 계 별	사업 개수	예 산 액	전년도 당초 예산액	비교증감	
				증감률	
총 계	1	330,000	4,954,776	△4,624,776	△93.34%
일 반 회 계	1	330,000	4,954,776	△4,624,776	△93.34%
기 타 특 별 회 계	0	0	0	0	0.00%
기 금	0	0	0	0	0.00%

사업별 총괄표

(단위 : 개, 천원, %)

구 분	사업 개수	예 산 액	전년도 당초 예산액	비교증감		
				증감률		
총 계	1	330,000	4,954,776	△4,624,776	△93.34%	
양성 평등 정책 추진 사업	소계	0	0	0	0.00%	
	일반회계	0	0	0	0.00%	
	기타특별회계	0	0	0	0.00%	
	기금	0	0	0	0.00%	
성별 영향 평가 사업	소계	1	330,000	4,954,776	△4,624,776	△93.34%
	일반회계	1	330,000	4,954,776	△4,624,776	△93.34%
	기타특별회계	0	0	0	0.00%	
	기금	0	0	0	0.00%	
자치 단체 특화 사업	소계	0	0	0	0.00%	
	일반회계	0	0	0	0.00%	
	기타특별회계	0	0	0	0.00%	
	기금	0	0	0	0.00%	
기타 사업	소계	0	0	0	0.00%	
	일반회계	0	0	0	0.00%	
	기타특별회계	0	0	0	0.00%	
	기금	0	0	0	0.00%	

# 군민의 날 기념행사(일반회계)

## □ 사업개요

- 사업목적 : 군의 역사와 전통을 계승발전시켜 정체성을 확립하고 울주군민상 수여로 애항심과 문화 군민의식 창달
- 사업기간 : 2024년01월01일 ~ 2028년12월31일
- 추진근거 : 울주 군민의 날 조례
- 예산액 : 330,000천원  
자체재원 330,000천원
- 사업내용 : ○ 일 시 : 매년 4월 중 (울주 군민의 날 전후)  
○ 장 소 : 관내 운동장  
○ 참여인원 : 5,000여명  
○ 주요내용 : 군민상 시상, 각종친선, 체육·문화·체험 행사

## □ 성인지예산 대상사업

- 대상사업 유형

양성평등정책추진사업	성별영향평가사업	자치단체가별로 추진하는 사업	
		자치단체특화사업	기타사업
	○		

## □ 소요재원

(단위 : 천원)

재원별	예산액	전년도 당초예산액	비교증감	증감률
계	330,000	275,732	54,268	19.68%
예산총계	330,000	275,732	54,268	19.68%
자체재원	330,000	275,732	54,268	19.68%

□ 성별 수혜분석

○ 사업대상자 (단위 : 명)

구 분	2021년	2022년	2023년
계	222,059	221,661	219,997
여 성	107,315(48.3%)	106,995(48.3%)	106,119(48.2%)
남 성	114,744(51.7%)	114,666(51.7%)	113,878(51.8%)

※울주군민

○ 사업수혜자 (단위 : 명)

구 분	2021년	2022년	2023년
계	5,000	5,000	5,000
여 성	2,500(50%)	2,500(50%)	2,500(50%)
남 성	2,500(50%)	2,500(50%)	2,500(50%)

※군민의 날 행사 참여자(2020년 코로나19로 미개최)

○ 예산구분 (단위 : 천원)

구 분	2021년	2022년	2023년
계	115,496	269,949	275,732
여 성	57,748(50%)	134,974(50%)	137,866(50%)
남 성	57,748(50%)	134,975(50%)	137,866(50%)

※2022년까지는 결산액, 2023년은 당초예산

□ 성별격차 원인분석

○ 울주군민의 남녀 성비를 비교했을때 남성이 약간 우위에 있음

□ 성과목표

성과목표(성과지표)	2022년 실적	2023년 추정치	2024년 목표치
군민의날 행사 여성선수 참가비율 50% (군민의 날 여성선수 참가비율)	50%	50%	50%

※군민의 날 참가인원

□ 성평등 기대효과

- 각 종목별 참가자에 대해 성별, 연령을 고려하여 남여가 같이 참여할수 있는 종목을 선정
- 남여 평등하게 행사에 참여시킬수 선수명단을 받고, 남여가 함께 수혜될수 있도록 행사 추진

□ 성인지예산 편성방향

- 2024년도 성인지예산은 2개 사업 158,900천원임
- 2024년 생생문화재 성인지예산은 50,000천원(국비 20,000천원, 시비 15,000천원, 군비 15,000천원)임
  - 외고산 옹기마을 전통성과 인근 역사, 문화재에 대한 홍보 및 인식 재고
  - 옹기마을 인근 지역 주민들의 경제활성화를 유도할 수 있는 프로그램 운영
  - 울주 지역의 다양한 문화 콘텐츠 개발 및 연계를 통한 새로운 문화창출
  - 프로그램 운영 시 다문화 가족, 사회적 약자(장애인, 노인 등) 참여를 유도할 수 있는 신청방안 홍보 및 제시
  - 온양읍 외고산 옹기마을 내 추진 사업으로 문화소외지역인 읍민 대상 참여 유도
  - 신청 접수 시 특정 성별 배분하지 않고 동등한 기회 보장에 중점을 두고 편성함
- 영남알프스 등산교실 운영 성인지예산은 108,900천원임
  - 등산교실 참여 수강생 모집 시 특정 성별을 배분하지 않고 동등한 참여기회 보장에 중점을 두고 편성함

□ 총괄표

(단위 : 개, 천원, %)

회 계 별	사업 개수	예 산 액	전년도 당초 예산액	비교증감	
				증감률	
총 계	2	158,900	0	158,900	순증
일 반 회 계	2	158,900	0	158,900	순증
기 타 특 별 회 계	0	0	0	0	0.00%
기 금	0	0	0	0	0.00%

□ 사업별 총괄표

(단위 : 개, 천원, %)

구 분	사업 개수	예 산 액	전년도 당초 예산액	비교증감		
				증감률		
총 계	2	158,900	0	158,900	순증	
양성평등정책추진사업	소계	0	0	0	0.00%	
	일반회계	0	0	0	0.00%	
	기타특별회계	0	0	0	0.00%	
	기금	0	0	0	0.00%	
성별영향평가사업	소계	2	158,900	0	158,900	순증
	일반회계	2	158,900	0	158,900	순증
	기타특별회계	0	0	0	0.00%	
	기금	0	0	0	0.00%	
자치단체특화사업	소계	0	0	0	0.00%	
	일반회계	0	0	0	0.00%	
	기타특별회계	0	0	0	0.00%	
	기금	0	0	0	0.00%	
기타사업	소계	0	0	0	0.00%	
	일반회계	0	0	0	0.00%	
	기타특별회계	0	0	0	0.00%	
	기금	0	0	0	0.00%	

# 생생문화재(일반회계)

## □ 사업개요

- 사업목적 : 외고산 옹기마을의 전통 옹기와 옹기장인에 대한 가치를 마을 인근 역사와 지역문화재를 연관해 인문학, 교육학적 등 다각적인 접근을 통해 지역 내 문화재 큐레이션을 융복합적으로 확대, 발전 시키고자 함.
- 사업기간 : 2024년01월01일 ~ 2028년12월31일
- 추진근거 : 울산광역시 울주군 외고산 옹기마을 운영 및 지원 등에 관한 조례 제7장
- 예산액 : 50,000천원  
국고보조금 20,000천원, 광역보조금 15,000천원, 자체재원 15,000천원
- 사업내용 : 옹기와 발효의 만남! <장(醬) 큐레이션 인문학 콘서트>  
<옹기, 유네스코 인류무형문화유산 “김장” 품다!>  
- 팔도김치명인과 함께하는 온(溫) 가족 김장 DAY!

## □ 성인지예산 대상사업

○ 대상사업 유형

양성평등정책추진사업	성별영향평가사업	자치단체가별도로 추진하는 사업	
		자치단체특화사업	기타사업
	○		

## □ 소요재원

(단위 : 천원)

재원별	예산액	전년도 당초예산액	비교증감	증감률
계	50,000	50,000	0	0.00%
예산총계	50,000	50,000	0	0.00%
국고보조금	20,000	20,000	0	0.00%
광역보조금	15,000	15,000	0	0.00%
자체재원	15,000	15,000	0	0.00%

## □ 성별 수혜분석

○ 사업대상자

(단위 : 명)

구분	2021년	2022년	2023년
계	0	0	1,110,663
여성	0(0%)	0(0%)	540,296(48.6%)
남성	0(0%)	0(0%)	570,368(51.4%)

※불특정다수



○ 사업수혜자

(단위 : 명)

구분	2021년	2022년	2023년
계	0	0	480
여성	0(0%)	0(0%)	233(48.5%)
남성	0(0%)	0(0%)	247(51.5%)

※불특정다수

○ 예산구분

(단위 : 천원)

구분	2021년	2022년	2023년
계	0	0	50,000
여성	0(0%)	0(0%)	24,300(48.6%)
남성	0(0%)	0(0%)	25,700(51.4%)

※2022년까지는 결산액, 2023년은 당초예산

□ 성별격차 원인분석

- 불특정 다수 대상 사업이지만 가족단위 신청으로 운영되고 있어 특정 성비 비율이 과도하지 않았음
- 사업 추진 시 시설물 이용에 있어 가족단위 편의시설 제공이 필요함
- 다문화 여성 및 외국인에 대한 정보게시물(영어표지판 등) 제공 및 제2외국어 가능한 문화해설사 요청 및 안내 고지
- 홍보물 제작 시 성별고정관념 이미지 점검(리플릿, 현수막, 배너, 홈페이지 팝업)

□ 성과목표

성과목표(성과지표)	2022년 실적	2023년 추정치	2024년 목표치
생생문화재 사업 만족도(만족도 점수/7점 만점 16문항, 112점 만점) (이용자 만족도 조사 결과)	0(112점 만점)	95(112점 만점)	100(112점 만점)

※생생문화재 사업만족도

□ 성평등 기대효과

- 프로그램 운영 시 다문화 가족, 사회적 약자(장애인, 노인 등) 참여를 유도할 수 있는 신청방안 홍보 및 제시
- 온양읍 외고산 옹기마을 내 추진 사업으로 문화소외지역인 읍민 대상 참여 유도
- 봉사자 및 안전요원, 행사 진행자(행사 진행중 성희롱적 발언 등 예방) 들에 대한 성인지 감수성 점검을 위해 교육 실시
- 공연 및 부스, 마켓 등의 운영 공간과 시민들의 도보 공간(휠체어 장애인, 아동 등의 보행약자를 동반한 여성 등을 고려)의 비율과 현장 상황이 적정한지 점검하고 반영하고, 가족휴게실, 유아휴게실 등의 편의시설 마련

# 영남알프스 산악관광 활성화(일반회계)

## □ 사업개요

- 사업목적 : 영남알프스 천혜의 자연을 활용한 산악기행 프로그램 및 등산교실 추진으로 영남알프스 홍보 및 산악관광활성화 도모, 국내외 선진 사례 견학을 통한 관광상품 개발 및 관광활성화 마케팅 추진
- 사업기간 : 2024년01월01일 ~ 2028년12월31일
- 추진근거 :
- 예산액 : 108,900천원  
 자체재원 108,900천원
- 사업내용 : 영남알프스 등산교실 운영, 영남알프스 트래킹 산악기행 프로그램, 국내외 관광활성화 마케팅 추진 등

## □ 성인지예산 대상사업

○ 대상사업 유형

양성평등정책추진사업	성별영향평가사업	자치단체가별로 추진하는 사업	
		자치단체특화사업	기타사업
○			

## □ 소요재원

(단위 : 천원)

재원별	예산액	전년도 당초예산액	비교증감	증감률
계	108,900	112,400	△3,500	△3.11%
예산총계	108,900	112,400	△3,500	△3.11%
자체재원	108,900	112,400	△3,500	△3.11%

## □ 성별 수혜분석

○ 사업대상자

(단위 : 명)

구분	2021년	2022년	2023년
계	1,061,214	1,052,560	1,045,546
여성	515,878(48.6%)	511,886(48.6%)	508,367(48.6%)
남성	545,336(51.4%)	540,674(51.4%)	537,179(51.4%)

※초등학생 이상 울산시민

## ○ 사업수혜자

(단위 : 명)

구분	2021년	2022년	2023년
계	176	234	240
여성	86(48.9%)	114(48.7%)	117(48.8%)
남성	90(51.1%)	116(49.6%)	123(51.3%)

※등산교실 참가자

## ○ 예산구분

(단위 : 천원)

구분	2021년	2022년	2023년
계	108,820	112,820	112,400
여성	52,900(48.6%)	54,964(48.7%)	54,671(48.6%)
남성	55,920(51.4%)	57,856(51.3%)	57,729(51.4%)

※2022년까지는 결산액, 2023년은 당초예산

## □ 성별격차 원인분석

- 영남알프스 등산교실 주 수강생이 초중고 학생들이고, 성별을 배분하지 않아 특성 성비 비율이 과도하지 않았음
- 사업 추진 시 접수 단계 또는 만족도 조사를 통해 성별과 연령별 분리 통계를 구축하고 성별 특성에 따른 요구도가 반영된 프로그램 내용 구성이 필요함.
- 해당 세부사업 내용이 안전과 관련된 내용으로 공적인 영역에서 안전과 관련된 교육이나 정보를 접할 수 있는 기회가 남성에 비해 여성이 낮음. 해당 통계 분석을 통해 특정 성이 다수를 차지하고 있다면 참여율이 저조한 원인에 대해 확인하고 다양한 대상이 참여할 수 있도록 적극적인 홍보 방안 고려 필요함.

## □ 성과목표

성과목표(성과지표)	2022년 실적	2023년 추정치	2024년 목표치
참가자 이용만족도(매우만족 95% 이상) (이용만족도 설문조사)	0	97	98

※등산교실 참가자 이용만족도

## □ 성평등 기대효과

- 홍보에 사용될 리플릿이나 온라인 이미지에 성역할 고정관념이나 편견, 성별대표성 불균형이 드러나지 않는지 점검
- 등산교실 운영 강사에 대한 성인지 감수성 교육 이수여부 점검하여 산악등산 수강생들이 성 고정관념을 벗어나 성평등 인식개선에 도움이 되고자 함.



# 복 지 교 육 국



# 3

# 복지교육국

## □ 성인지예산 편성방향

- 복지교육국의 2024년도 성인지예산 사업은 총 15개 13,584,375천원임.
  - 양성평등정책추진 사업은 9개 8,477,751천원, 성별영향평가 사업은 6개 5,106,624천원임.
- 성별영향분석평가와 양성평등정책의 실효성 제고를 통한 실질적인 양성평등 정책 실현
- 노인, 장애인, 영유아, 여성, 청소년 등 다양한 계층별 욕구에 맞춘 수혜자별 맞춤 복지정책 추진
- 양성평등에 근거한 지역사회 인력기반 구축 및 사회참여 기회 확산

## □ 총괄표

(단위 : 개, 천원, %)

회 계 별	사업 개수	예 산 액	전년도 당초 예산액	비교증감	
				증감률	
총 계	15	13,584,375	32,593,063	△19,008,688	△58.32%
일 반 회 계	15	13,584,375	32,593,063	△19,008,688	△58.32%
기 타 특 별 회 계	0	0	0	0	0.00%
기 금	0	0	0	0	0.00%

## □ 사업별 총괄표

(단위 : 개, 천원, %)

회 계 별	사업 개수	예 산 액	전년도 당초 예산액	비교증감		
				증감률		
총 계	15	13,584,375	32,593,063	△19,008,688	△58.32%	
양성평등정책추진사업	소계	9	8,477,751	11,746,238	△3,268,487	△27.83%
	일반회계	9	8,477,751	11,746,238	△3,268,487	△27.83%
	기타특별회계	0	0	0	0	0.00%
	기금	0	0	0	0	0.00%
성별영향평가사업	소계	6	5,106,624	20,846,825	△15,740,201	△75.50%
	일반회계	6	5,106,624	20,846,825	△15,740,201	△75.50%
	기타특별회계	0	0	0	0	0.00%
	기금	0	0	0	0	0.00%
자치단체특화사업	소계	0	0	0	0	0.00%
	일반회계	0	0	0	0	0.00%
	기타특별회계	0	0	0	0	0.00%
	기금	0	0	0	0	0.00%
기타사업	소계	0	0	0	0	0.00%
	일반회계	0	0	0	0	0.00%
	기타특별회계	0	0	0	0	0.00%
	기금	0	0	0	0	0.00%

# 3-1

# 복지정책과

## □ 성인지예산 편성방향

- 복지정책과의 2024년도 성인지예산은 총 1개 사업 1,167,195천원임.
- 금년도 성인지예산은 지역자율형 사회서비스 투자사업으로 총 18개 서비스 지원
  - 영유아발달지원, 아동청소년심리지원, 사랑나눔안마서비스, 장애인보조기기렌탈서비스, 건강증진맞춤운동지도, 직업능력발달, 가족이음, 임산부생활건강, 성인심리지원, 가사지원서비스, 청년마음건강지원 등
  - 서비스별 연령 및 성별별 균등하게 참여율을 높이기 위해 보다 적극적이며 다양한 홍보방법 실시

## □ 총괄표

(단위 : 개, 천원, %)

회 계 별	사업 개수	예 산 액	전년도 당초 예산액	비교증감	
				증감률	
총 계	1	1,167,195	3,963,053	△2,795,858	△70.55%
일 반 회 계	1	1,167,195	3,963,053	△2,795,858	△70.55%
기 타 특 별 회 계	0	0	0	0	0.00%
기 금	0	0	0	0	0.00%

## □ 사업별 총괄표

(단위 : 개, 천원, %)

구 분	사업 개수	예 산 액	전년도 당초 예산액	비교증감		
				증감률		
총 계	1	1,167,195	3,963,053	△2,795,858	△70.55%	
양성 평등 정책 추진 사업	소계	0	0	0	0.00%	
	일반회계	0	0	0	0.00%	
	기타특별회계	0	0	0	0.00%	
	기금	0	0	0	0.00%	
성별 영향 평가 사업	소계	1	1,167,195	3,963,053	△2,795,858	△70.55%
	일반회계	1	1,167,195	3,963,053	△2,795,858	△70.55%
	기타특별회계	0	0	0	0.00%	
	기금	0	0	0	0.00%	
자치 단체 특화 사업	소계	0	0	0	0.00%	
	일반회계	0	0	0	0.00%	
	기타특별회계	0	0	0	0.00%	
	기금	0	0	0	0.00%	
기타 사업	소계	0	0	0	0.00%	
	일반회계	0	0	0	0.00%	
	기타특별회계	0	0	0	0.00%	
	기금	0	0	0	0.00%	



## 지역자율형 사회서비스 투자사업(일반회계)

### □ 사업개요

- 사업목적 : 생애주기에 따라 지역의 특성과 주민의 수요에 맞는 사회서비스를 제공하고, 이용자가 원하는 제공기관을 직접 선택하도록 하는 수요자 중심의 서비스 제공으로 군민의 삶의 질 향상
- 사업기간 : 2024.1.1 ~ 2028.12.31.
- 추진근거 : 보건복지부 지역사회서비스투자사업
- 예산액 : 1,167,195천원  
 균특보조금 817,035천원, 광역보조금 175,080천원, 자체재원 175,080천원
- 사업내용 : 영유아발달지원서비스, 아동청소년심리지원서비스 등 18개 사업으로  
 서비스별 수요자 특성에 맞는 사회서비스 제공(울주군 제공기관 : 35개소)

### □ 성인지예산 대상사업

- 대상사업 유형

양성평등정책추진사업	성별영향평가사업	자치단체가별로 추진하는 사업	
		자치단체특화사업	기타사업
	○		

### □ 소요재원

(단위 : 천원)

재원별	예산액	전년도 당초예산액	비교증감	증감률
계	1,167,195	1,225,741	△58,546	△4.78%
예산총계	1,167,195	1,225,741	△58,546	△4.78%
균특보조금	817,035	858,019	△40,984	△4.78%
광역보조금	175,080	183,861	△8,781	△4.78%
자체재원	175,080	183,861	△8,781	△4.78%

□ 성별 수혜분석

○ 사업대상자 (단위 : 명)

구 분	2021년	2022년	2023년
계	221,983	221,512	219,997
여 성	107,258(48.3%)	106,930(48.3%)	106,119(48.2%)
남 성	114,725(51.7%)	114,582(51.7%)	113,878(51.8%)

※울주군민(23.8월 기준)

○ 사업수혜자 (단위 : 명)

구 분	2021년	2022년	2023년
계	1,230	717	655
여 성	783(63.7%)	484(67.5%)	458(69.9%)
남 성	447(36.3%)	233(32.5%)	197(30.1%)

※서비스 이용자

○ 예산구분 (단위 : 천원)

구 분	2021년	2022년	2023년
계	1,178,711	1,198,239	1,225,741
여 성	750,368(63.7%)	808,853(67.5%)	857,083(69.9%)
남 성	428,343(36.3%)	389,386(32.5%)	368,658(30.1%)

※2022년까지는 결산액, 2023년은 당초예산

□ 성별격차 원인분석

성별에 따른 서비스 이용률은 아동청소년의 경우 남성이 높고, 노인은 여성이 높으나 전체적으로 보면 여성의 이용률이 높은 편임

□ 성과목표

성과목표(성과지표)	2022년 실적	2023년 추정치	2024년 목표치
전체 이용자수 중 남성참여율 제고 ((남성이용자수/전체 이용자수)*100)	32%	36%	40%

□ 성평등 기대효과

연령별 균등하게 사업을 편성하여 청장년층 복지욕구 충족

# 3-2

# 노인장애인과

## □ 성인지예산 편성방향

- 노인장애인과의 2024년도 성인지예산은 총 2개 사업 252,000천원
  - 어르신 스마트돌봄인형 지원사업 : 84,000천원
  - 장애인일자리지원(요양보호사 보조): 168,000천원

○ 예산편성시 성별영향평가 분석 및 컨설팅 결과에 따라 양성평등 정책 추진 강화

- 복지서비스 계획수립 및 대상자 선정시 노인, 장애인 특색을 반영하여 복지 서비스 참여 기회 확대
- 여성장애인들을 위한 취업교육 프로그램 운영 및 상담등을 통해 역량 강화로 일과 삶의 균형 도모

## □ 총괄표

(단위 : 개, 천원, %)

회 계 별	사업 개수	예 산 액	전년도 당초 예산액	비교증감	
				증감률	
총 계	2	252,000	11,878,194	△11,626,194	△97.88%
일 반 회 계	2	252,000	11,878,194	△11,626,194	△97.88%
기 타 특 별 회 계	0	0	0	0	0.00%
기 금	0	0	0	0	0.00%

## □ 사업별 총괄표

(단위 : 개, 천원, %)

구 분	사업 개수	예 산 액	전년도 당초 예산액	비교증감		
				증감률		
총 계	2	252,000	11,878,194	△11,626,194	△97.88%	
양성 평등 정책 추진 사업	소계	0	0	0	0.00%	
	일반회계	0	0	0	0.00%	
	기타특별회계	0	0	0	0.00%	
	기금	0	0	0	0.00%	
성별 영향 평가 사업	소계	2	252,000	11,878,194	△11,626,194	△97.88%
	일반회계	2	252,000	11,878,194	△11,626,194	△97.88%
	기타특별회계	0	0	0	0	0.00%
	기금	0	0	0	0	0.00%
자치 단체 특화 사업	소계	0	0	0	0.00%	
	일반회계	0	0	0	0.00%	
	기타특별회계	0	0	0	0.00%	
	기금	0	0	0	0.00%	
기타 사업	소계	0	0	0	0.00%	
	일반회계	0	0	0	0.00%	
	기금	0	0	0	0.00%	
	기타특별회계	0	0	0	0.00%	

## 어르신 스마트돌봄인형 지원사업(일반회계)

### □ 사업개요

- 사업목적 : 독거노인의 정기적인 안부확인 및 정서지원 서비스 제공
- 사업기간 : 2024년01월01일 ~ 2028년12월31일
- 추진근거 : 노인복지법 제27조의 2
- 예산액 : 84,000천원  
                   자체재원 84,000천원
- 사업내용 : - 인공지능 기술을 활용하여 어르신 움직임 24시간 감지 및 응급알림 기능 추가로 정기적인 안부 확인 서비스 제공  
                   - 어르신 말벗을 통한 정서안정, 식사 및 약물복용 알림 등 생활관리  
                   - 생활지원사를 통한 어르신 모니터링 추진

### □ 성인지예산 대상사업

○ 대상사업 유형

양성평등정책추진사업	성별영향평가사업	자치단체가별로 추진하는 사업	
		자치단체특화사업	기타사업
	○		

### □ 소요재원

(단위 : 천원)

재원별	예산액	전년도 당초예산액	비교증감	증감률
계	84,000	82,000	2,000	2.44%
예산총계	84,000	82,000	2,000	2.44%
자체재원	84,000	82,000	2,000	2.44%

### □ 성별 수혜분석

○ 사업대상자

(단위 : 명)

구분	2021년	2022년	2023년
계	0	1,982	2,122
여성	0(0%)	1,646(83%)	1,774(83.6%)
남성	0(0%)	336(17%)	348(16.4%)

※노인맞춤돌봄서비스 이용자

○ 사업수혜자

(단위 : 명)

구분	2021년	2022년	2023년
계	0	300	300
여성	0(0%)	247(82.3%)	253(84.3%)
남성	0(0%)	53(17.7%)	47(15.7%)

※노인맞춤돌봄서비스 이용자 중 스마트돌봄인형을 이용하고자 하는 300명

○ 예산구분

(단위 : 천원)

구분	2021년	2022년	2023년
계	0	26,400	82,000
여성	0(0%)	21,736(82.3%)	69,153(84.3%)
남성	0(0%)	4,664(17.7%)	12,847(15.7%)

※2022년까지는 결산액, 2023년은 당초예산

□ 성별격차 원인분석

- 사업대상자는 여성이 전체의 84%를 차지할 정도로 높은 비율임. 여성의 평균 수명이 길어서 전체 독거노인중 여성이 차지하는 비율이 남성에 비해 높은 편이므로 해당 서비스를 이용할 확률이 높음. 또한 서비스 특성상 생활지원사 방문이 이루어져야 하는데, 독거노인남성들은 상대적으로 독거노인여성에 비해서 가정방문을 꺼려하는 경향이 있음.

□ 성과목표

성과목표(성과지표)	2022년 실적	2023년 추정치	2024년 목표치
서비스이용자만족도(이용자들중 만족비율 85%달성) (이용자 만족 비율)	80%	85%	88%

※서비스이용자만족도

□ 성평등 기대효과

- 새로운 유형의 독거노인 돌봄체계 구축
- 서비스 이용자 만족도 조사 시 성별항목을 추가하여 성별에 따른 만족도 통계자료 구축으로 향후 복지서비스 계획 수립시 반영

## 장애인일자리지원(요양보호사 보조)(일반회계)

### □ 사업개요

- 사업목적 : 장애인복지법상 등록된 미취업 지적장애인 또는 자폐성장장애인에게 일자리 제공을 통한 사회참여 확대와 소득보장을 지원, 장애인복지 실현 및 자립생활 활성화
- 사업기간 : 2024년01월01일 ~ 2028년12월31일
- 추진근거 : 장애인복지법 제21조(직업)
- 예산액 : 168,000천원  
국고보조금 84,000천원, 광역보조금 84,000천원
- 사업내용 : 발달장애인을 요양보호사의 전반적인 업무를 지원하는 일자리에 배치하여 직무 능력 습득 및 일자리 경험을 제공하는 일자리

### □ 성인지예산 대상사업

- 대상사업 유형

양성평등정책추진사업	성별영향평가사업	자치단체가별로 추진하는 사업	
		자치단체특화사업	기타사업
	○		

### □ 소요재원

(단위 : 천원)

재원별	예산액	전년도 당초예산액	비교증감	증감률
계	168,000	164,258	3,742	2.28%
예산총계	168,000	164,258	3,742	2.28%
국고보조금	84,000	82,129	1,871	2.28%
광역보조금	84,000	82,129	1,871	2.28%

### □ 성별 수혜분석

- 사업대상자

(단위 : 명)

구분	2021년	2022년	2023년
계	11,814	11,804	11,860
여성	4,858(41.1%)	4,830(40.9%)	4,851(40.9%)
남성	6,956(58.9%)	6,974(59.1%)	7,009(59.1%)

※울주군 등록 장애인 수

○ 사업수혜자

(단위 : 명)

구분	2021년	2022년	2023년
계	0	0	9
여성	0(0%)	0(0%)	3(33.3%)
남성	0(0%)	0(0%)	6(66.7%)

※참여장애인수

○ 예산구분

(단위 : 천원)

구분	2021년	2022년	2023년
계	0	0	164,258
여성	0(0%)	0(0%)	54,753(33.3%)
남성	0(0%)	0(0%)	109,505(66.7%)

※2022년까지는 결산액, 2023년은 당초예산

□ 성별격차 원인분석

장애인일자리사업 모집 시 여성가장인 경우 5점의 가산점을 주어 여성의 수혜 비율이 높음

□ 성과목표

성과목표(성과지표)	2022년 실적	2023년 추정치	2024년 목표치
장애인일자리 참여율 100% 달성 (장애인일자리 참여자 수)	0%	100%	100%

※장애인일자리(특화형) 참여자 수/장애인일자리(특화형) 배정인원

□ 성평등 기대효과

- 취업교육 프로그램 운영 및 상담 등을 통해 양적으로는 여성장애인의 고용률을 높이고, 질적으로는 보다 안전하고 안정적인 일자리 제공
- 저소득 여성 장애인 우선적 선정 지원을 통한 여성의 사회참여 증대
- 여성장애인의 역량 강화 및 소득활동 지원을 통해 일과 삶의 균형 도모

# 3-3

# 여성가족과

## □ 성인지예산 편성방향

- 여성가족과의 2024년도 성인지예산은 총 10개 사업 11,579,751천원임
- 금년도 성인지예산은 여성사회참여활동지원, 성폭력상담센터 운영지원, 저소득한부모가족 지원, 아이돌봄 지원 사업, 신혼부부 주택 매입·전세자금 대출이자 지원에 중점적으로 편성하였음
  - 양성평등정책 9개 사업(여성사회참여활동 지원, 성폭력상담센터 운영지원, 시간제보육서비스 제공지원 등)
  - 성별영향평가 1개 사업(신혼부부 주택 매입·전세자금 대출이자 지원)

## □ 총괄표

(단위 : 개, 천원, %)

회 계 별	사업 개수	예 산 액	전년도 당초 예산액	비교증감	
				증감률	
총 계	10	11,579,751	14,440,214	△2,860,463	△19.81%
일 반 회 계	10	11,579,751	14,440,214	△2,860,463	△19.81%
기 타 특 별 회 계	0	0	0	0	0.00%
기 금	0	0	0	0	0.00%

## □ 사업별 총괄표

(단위 : 개, 천원, %)

구 분	사업 개수	예 산 액	전년도 당초 예산액	비교증감		
				증감률		
총 계	10	11,579,751	14,440,214	△2,860,463	△19.81%	
양성 평등 정책 추진 사업	소계	9	8,477,751	11,746,238	△3,268,487	△27.83%
	일반회계	9	8,477,751	11,746,238	△3,268,487	△27.83%
	기타특별회계	0	0	0	0	0.00%
	기금	0	0	0	0	0.00%
성별 영향 평가 사업	소계	1	3,102,000	2,693,976	408,024	15.15%
	일반회계	1	3,102,000	2,693,976	408,024	15.15%
	기타특별회계	0	0	0	0	0.00%
	기금	0	0	0	0	0.00%
자치 단체 특화 사업	소계	0	0	0	0	0.00%
	일반회계	0	0	0	0	0.00%
	기타특별회계	0	0	0	0	0.00%
	기금	0	0	0	0	0.00%
기타 사업	소계	0	0	0	0	0.00%
	일반회계	0	0	0	0	0.00%
	기타특별회계	0	0	0	0	0.00%
	기금	0	0	0	0	0.00%



## 여성사회참여활동지원(일반회계)

### □ 사업개요

- 사업목적 : 각종행사, 교육, 봉사활동을 통한 여성의 사회참여로 여성의 권익신장 및 개방화시대 국가경쟁력 향상
- 사업기간 : 2024년01월01일 ~ 2028년12월31일
- 추진근거 : 양성평등기본법 제38조 및 같은법 시행령 제23조
- 예산액 : 112,680천원  
 자체재원 112,680천원
- 사업내용 :
  - 양성평등주간 기념행사 실시로 양성평등에 대한 공감대 형성
  - 양성평등사회 실현에 공헌한 유공자를 표창격려하고 모범사례를 알려 양성평등문화 확산
  - 공무원 양성평등 교육 및 성인지 교육 실시
  - 공공부문 성희롱 방지 강화
  - 성별영향평가사업 담당자 교육

### □ 성인지예산 대상사업

○ 대상사업 유형

양성평등정책추진사업	성별영향평가사업	자치단체가별로 추진하는 사업	
		자치단체특화사업	기타사업
○			

### □ 소요재원

(단위 : 천원)

재원별	예산액	전년도 당초예산액	비교증감	증감률
계	112,680	110,680	2,000	1.81%
예산총계	112,680	110,680	2,000	1.81%
자체재원	112,680	110,680	2,000	1.81%

### □ 성별 수혜분석

○ 사업대상자

(단위 : 명)

구분	2021년	2022년	2023년
계	222,059	221,661	219,997
여성	107,315(48.3%)	106,995(48.3%)	106,119(48.2%)
남성	114,744(51.7%)	114,666(51.7%)	113,878(51.8%)

※울주군민(출처:울주군)

○ 사업수혜자

(단위 : 명)

구분	2021년	2022년	2023년
계	40	40	300
여성	35(87.5%)	34(85%)	258(86%)
남성	5(12.5%)	6(15%)	42(14%)

※양성평등주간행사 참여인원(출처 : 내부결과보고)

○ 예산구분

(단위 : 천원)

구분	2021년	2022년	2023년
계	64,210	106,581	110,680
여성	56,184(87.5%)	90,594(85%)	95,185(86%)
남성	8,026(12.5%)	15,987(15%)	15,495(14%)

※2022년까지는 결산액, 2023년은 당초예산

□ 성별격차 원인분석

- 울주군여성단체협의회 회원 중심의 행사로 지역주민(남성포함)의 다양한 계층이 참여토록 홍보하여 남성과 여성이 함께 행복한 양성평등 문화 확산 인식개선 필요

□ 성과목표

성과목표(성과지표)	2022년 실적	2023년 추정치	2024년 목표치
양성평등주간 계기 성평등 의식제고 (주민참여자 수)	40명	300명	300명

※'22년 실적 근거하여 '24년 목표치 조정

□ 성평등 기대효과

- 양성평등주간기념행사, 공무원 양성평등 교육 및 성인지 교육을 실시하여 양성평등문화 확산에 기여

## 여성보호사업지원(일반회계)

### □ 사업개요

- 사업목적 : 여성 폭력예방
- 사업기간 : 2024년01월01일 ~ 2028년12월31일
- 추진근거 : 울산광역시 울주군 아동·여성 보호에 관한 조례, 여성권익증진사업 운영지침
- 예산액 : 8,640천원  
     자체재원 8,640천원
- 사업내용 : 여성 폭력 예방을 위한 주민홍보 및 성폭력 예방교육

### □ 성인지예산 대상사업

- 대상사업 유형

양성평등정책추진사업	성별영향평가사업	자치단체가별로 추진하는 사업	
		자치단체특화사업	기타사업
○			

### □ 소요재원

(단위 : 천원)

재원별	예산액	전년도 당초예산액	비교증감	증감률
계	8,640	5,640	3,000	53.19%
예산총계	8,640	5,640	3,000	53.19%
자체재원	8,640	5,640	3,000	53.19%

### □ 성별 수혜분석

- 사업대상자

(단위 : 명)

구분	2021년	2022년	2023년
계	222,059	221,661	219,997
여성	107,315(48.3%)	106,995(48.3%)	113,878(51.8%)
남성	114,744(51.7%)	114,666(51.7%)	106,119(48.2%)

※울주군민(출처:울주군)

○ 사업수혜자

(단위 : 명)

구 분	2021년	2022년	2023년
계	496	509	494
여 성	246(49.6%)	252(49.5%)	273(55.3%)
남 성	250(50.4%)	257(50.5%)	221(44.7%)

※울주군 관내 지역아동센터, 다함께돌봄센터

○ 예산구분

(단위 : 천원)

구 분	2021년	2022년	2023년
계	4,670	4,760	5,640
여 성	2,316(49.6%)	2,357(49.5%)	3,117(55.3%)
남 성	2,354(50.4%)	2,403(50.5%)	2,523(44.7%)

※2022년까지는 결산액, 2023년은 당초예산

□ 성별격차 원인분석

대부분의 성폭력 피해자 성별이 여성이므로 성폭력 예방교육도 주로 여성에게 진행되고 있음

□ 성과목표

성과목표(성과지표)	2022년 실적	2023년 추정치	2024년 목표치
교육 참여 실적 제고 (교육 수강생 수)	457명	490명	500명

※'22년 실적치와 '23년 추정치에 근거하여 '24년 목표치 설정

□ 성평등 기대효과

지역아동센터, 다함께돌봄센터의 전체 아동들을 대상으로 성폭력 예방교육을 진행함으로써 남녀 모두 성폭력 없는 사회에서 성장할 수 있는 환경 제공

## 성폭력상담센터 운영지원(일반회계)

### □ 사업개요

- 사업목적 : 성폭력 등 폭력 피해 장애인을 위한 법적, 의료적, 심리적 지원 제공과 장애인을 대상으로 성폭력 및 성희롱 예방교육을 실시하여 장애인 폭력예방에 기여하고자 함
- 사업기간 : 2024년01월01일 ~ 2028년12월31일
- 추진근거 : 성폭력방지 및 피해자보호 등에 관한 법률 제3조 및 제10조
- 예산액 : 185,930천원  
기금보조금 92,965천원, 광역보조금 92,965천원
- 사업내용 : - 울산장애인성폭력상담센터 인건비, 운영비, 사업비 지원  
- 성폭력피해자 치료회복프로그램 지원 등

### □ 성인지예산 대상사업

○ 대상사업 유형

양성평등정책추진사업	성별영향평가사업	자치단체가별로 추진하는 사업	
		자치단체특화사업	기타사업
○			

### □ 소요자원

(단위 : 천원)

재원별	예산액	전년도 당초예산액	비교증감	증감률
계	185,930	182,342	3,588	1.97%
예산총계	185,930	182,342	3,588	1.97%
기금보조금	92,965	91,171	1,794	1.97%
광역보조금	92,965	91,171	1,794	1.97%

### □ 성별 수혜분석

○ 사업대상자

(단위 : 명)

구분	2021년	2022년	2023년
계	11,711	12,249	11,720
여성	4,744(40.5%)	4,900(40%)	4,798(40.9%)
남성	6,967(59.5%)	7,349(60%)	6,922(59.1%)

※울주군 장애인 인구(출처 : 사회보장정보시스템)

○ 사업수혜자

(단위 : 명)

구분	2021년	2022년	2023년
계	1,990	2,410	2,100
여성	1,672(84%)	2,011(83.4%)	1,743(83%)
남성	318(16%)	399(16.6%)	357(17%)

※성폭력상담센터 상담자(출처 : 내부자료)

○ 예산구분

(단위 : 천원)

구분	2021년	2022년	2023년
계	163,178	176,028	182,342
여성	135,982(83.3%)	146,885(83.4%)	151,344(83%)
남성	27,196(16.7%)	29,143(16.6%)	30,998(17%)

※2022년까지는 결산액, 2023년은 당초예산

□ 성별격차 원인분석

일반적으로 성폭력을 비롯한 성범죄 피해자 대부분이 여성이며, 특히 장애인을 대상으로 하는 성폭력 범죄는 일반인보다 높음

□ 성과목표

성과목표(성과지표)	2022년 실적	2023년 추정치	2024년 목표치
서비스 지원을 제고 (프로그램수 및 상담건수)	1,990건	2,410건	2,500건

※'22년 실적치와 '23년 추정치에 근거하여 '24년 목표치 설정

□ 성평등 기대효과

성폭력 피해자 및 가족에 대한 의료적, 법적, 심리적 서비스 제공을 통하여 건강한 사회구성원으로 복귀 도움

## 저소득 한부모가족 지원(일반회계)

### □ 사업개요

- 사업목적 : 저소득 한부모 가족, 미혼모 등에 대한 내실있는 지원으로 보호 대상자의 생활안정 및 자립기반 조성
- 사업기간 : 2024년01월01일 ~ 2028년12월31일
- 추진근거 : 한부모가족지원법 제12조
- 예산액 : 2,957,220천원  
기금보조금 2,365,776천원, 광역보조금 591,444천원
- 사업내용 : 한부모가족 아동양육비 지원

### □ 성인지예산 대상사업

○ 대상사업 유형

양성평등정책추진사업	성별영향평가사업	자치단체가별로 추진하는 사업	
		자치단체특화사업	기타사업
○			

### □ 소요자원

(단위 : 천원)

재원별	예산액	전년도 당초예산액	비교증감	증감률
계	2,957,220	2,899,902	57,318	1.98%
예산총계	2,957,220	2,899,902	57,318	1.98%
기금보조금	2,365,776	2,319,922	45,854	1.98%
광역보조금	591,444	579,980	11,464	1.98%

### □ 성별 수혜분석

○ 사업대상자

(단위 : 명)

구분	2021년	2022년	2023년
계	222,059	221,661	219,997
여성	107,315(48.3%)	106,995(48.3%)	106,119(48.2%)
남성	114,744(51.7%)	114,666(51.7%)	113,878(51.8%)

※울주군민

○ 사업수혜자

(단위 : 명)

구분	2021년	2022년	2023년
계	1,840	2,024	2,137
여성	1,117(60.7%)	1,358(67.1%)	1,319(61.7%)
남성	723(39.3%)	666(32.9%)	818(38.3%)

※저소득 한부모가정 수혜자(출처 : 사회보장정보시스템)

○ 예산구분

(단위 : 천원)

구분	2021년	2022년	2023년
계	1,889,804	2,271,541	2,899,902
여성	1,147,234(60.7%)	1,521,932(67%)	1,797,939(62%)
남성	742,570(39.3%)	749,609(33%)	1,101,963(38%)

※2022년까지는 결산액, 2023년은 당초예산

□ 성별격차 원인분석

- 한부모 특성상 이혼 후 모가 아이를 양육하는 경우가 많으므로 모자가정의 비율이 높게 나타남
- 여성가구주의 빈곤율이 높은 편임

□ 성과목표

성과목표(성과지표)	2022년 실적	2023년 추정치	2024년 목표치
저소득 한부모가족의 자립 기반 조성 (한부모가족 아동양육비 등 지원액)	2,271,541천원	2,899,902천원	3,000,000천원

※'22년 실적치와 '23년 추정치에 근거하여 '24년 목표치 설정

□ 성평등 기대효과

한부모 중 높은 비율을 차지하는 모자가정의 경제적 지원 및 양육 부담의 경감을 통하여 자립기반 조성에 기여



## 청소년한부모자립지원사업(일반회계)

### □ 사업개요

- 사업목적 : 만 24세 이하 청소년한부모 가구 자립지원
- 사업기간 : 2024년01월01일 ~ 2028년12월31일
- 추진근거 : 한부모가족지원법 제12조
- 예산액 : 15,912천원  
기금보조금 12,730천원, 광역보조금 3,182천원
- 사업내용 : 아동양육비, 검정고시학습비, 가구자산형성 등 지원

### □ 성인지예산 대상사업

- 대상사업 유형

양성평등정책추진사업	성별영향평가사업	자치단체가별도로 추진하는 사업	
		자치단체특화사업	기타사업
○			

### □ 소요자원

(단위 : 천원)

재원별	예산액	전년도 당초예산액	비교증감	증감률
계	15,912	12,700	3,212	25.29%
예산총계	15,912	12,700	3,212	25.29%
기금보조금	12,730	10,160	2,570	25.30%
광역보조금	3,182	2,540	642	25.28%

### □ 성별 수혜분석

- 사업대상자

(단위 : 명)

구분	2021년	2022년	2023년
계	274,582	34,414	34,984
여성	129,047(47%)	18,360(53.4%)	16,392(46.9%)
남성	145,535(53%)	16,054(46.6%)	18,592(53.1%)

※울주군 관내 청소년(9세~24세) 인구(출처 : 주민등록 인구통계)

○ 사업수혜자

(단위 : 명)

구분	2021년	2022년	2023년
계	12	20	20
여성	8(66.7%)	12(60%)	13(65%)
남성	4(33.3%)	8(40%)	7(35%)

※청소년한부모가구 수혜세대(출처 : 사회보장통합시스템)

○ 예산구분

(단위 : 천원)

구분	2021년	2022년	2023년
계	13,950	16,350	12,700
여성	9,300(66.7%)	9,810(60%)	8,255(65%)
남성	4,650(33.3%)	6,540(40%)	4,445(35%)

※2022년까지는 결산액, 2023년은 당초예산

□ 성별격차 원인분석

- 청소년한부모의 경우 특히 출산 후 여성이 자녀를 양육하는 경우가 많음
- 남성 청소년한부모의 경우 그 부모가 양육에 도움을 주는 경우가 많은 반면 여성 청소년한부모의 경우 홀로 양육하는 경우가 많음

□ 성과목표

성과목표(성과지표)	2022년 실적	2023년 추정치	2024년 목표치
청소년한부모 양육비 지원을 제고 (청소년한부모 양육비 등 지원액)	16,350천원	12,700천원	13,000천원

※ '22년 실적치와 '23년 추정치에 근거하여 '24년 목표치 설정

□ 성평등 기대효과

청소년한부모의 경제적 지원 및 양육 부담의 경감으로 가족을 구성하고 자녀를 양육할 수 있는 기본환경 조성  
과 자립기반을 확대

## 신혼부부 주택 매입·전세자금 대출이자 지원(일반회계)

### □ 사업개요

- 사업목적 : 결혼을 기피하는 주요 원인인 주거비용 부담을 완화하여 울주군 인구유입을 촉진하고자 함.
- 사업기간 : 2024년01월01일 ~ 2028년12월31일
- 추진근거 : 울산광역시 울주군 출산장려 지원 조례(2019년 개정)
- 예산액 : 3,102,000천원  
           자체재원 3,102,000천원
- 사업내용 : 신혼부부가구의 주택 매입·전세자금 대출이자 지원(2% 한도)

### □ 성인지예산 대상사업

○ 대상사업 유형

양성평등정책추진사업	성별영향평가사업	자치단체가별도로 추진하는 사업	
		자치단체특화사업	기타사업
	○		

### □ 소요자원

(단위 : 천원)

재원별	예산액	전년도 당초예산액	비교증감	증감률
계	3,102,000	2,516,000	586,000	23.29%
예산총계	3,102,000	2,516,000	586,000	23.29%
자체재원	3,102,000	2,516,000	586,000	23.29%

### □ 성별 수혜분석

○ 사업대상자

(단위 : 명)

구분	2021년	2022년	2023년
계	769	811	590
여성	769(50%)	811(50%)	590(50%)
남성	769(50%)	811(50%)	590(50%)

※혼인신고 건수(통계청 자료)

○ 사업수혜자

(단위 : 명)

구분	2021년	2022년	2023년
계	492	392	280
여성	246(50%)	196(50%)	140(50%)
남성	246(50%)	196(50%)	140(50%)

※신혼부부 대출이자 지원사업 신청 건수

○ 예산구분

(단위 : 천원)

구분	2021년	2022년	2023년
계	920,000	1,666,000	2,516,000
여성	460,000(50%)	833,000(50%)	1,258,000(50%)
남성	460,000(50%)	833,000(50%)	1,258,000(50%)

※2022년까지는 결산액, 2023년은 당초예산

성별격차 원인분석

신혼부부가 신청하여 지원하는 사업으로 성별격차가 없음

성과목표

성과목표(성과지표)	2022년 실적	2023년 추정치	2024년 목표치
신혼부부의 안정적인 울주군 정착 (신혼부부 주택 매입, 전세자금 대출이자 신청 건수)	196건	140건	140건

※'22년 신청건수와 '23년 추정치를 반영하여 '24년 목표치 설정

성평등 기대효과

결혼과 출산을 꺼리는 주 원인을 지나친 주거비용 부담으로 보고 신혼 초기에 주택매입 전세자금 대출이자를 적극 지원하여 울주군에 안정적으로 정착할 수 있도록 도움을 주고자 함.

# 시간제보육서비스 제공지원(일반회계)

## □ 사업개요

- 사업목적 : 어린이집 미이용아동의 부모들의 일시보육 서비스 제공함으로써 안정적인 양육 환경 조성
- 사업기간 : 2024년01월01일 ~ 2028년12월31일
- 추진근거 : 영유아보육법 제36조(비용의 보조 등)
- 예산액 : 440,485천원  
국고보조금 220,243천원, 광역보조금 110,121천원, 자체재원 110,121천원
- 사업내용 : 시간제보육 아동 보육료 지원, 시간제보육 담당교사 인건비 지원, 시간제보육실 운영비 지원
- 대상사업 유형

## □ 성인지예산 대상사업

양성평등정책추진사업	성별영향평가사업	자치단체가별로 추진하는 사업	
		자치단체특화사업	기타사업
○			

## □ 소요재원

(단위 : 천원)

재원별	예산액	전년도 당초예산액	비교증감	증감률
계	440,485	470,485	△30,000	△6.38%
예산총계	440,485	470,485	△30,000	△6.38%
국고보조금	220,243	235,243	△15,000	△6.38%
광역보조금	110,121	117,621	△7,500	△6.38%
자체재원	110,121	117,621	△7,500	△6.38%

## □ 성별 수혜분석

- 사업대상자 (단위 : 명)

구분	2021년	2022년	2023년
계	5,331	4,763	4,377
여성	2,563(48.1%)	2,313(48.6%)	2,138(48.8%)
남성	2,768(51.9%)	2,450(51.4%)	2,239(51.2%)

※울주군 만0-3세 인구수(출처 : 주민등록 인구통계)

○ 사업수혜자

(단위 : 명)

구분	2021년	2022년	2023년
계	112	125	177
여성	53(47.3%)	60(48%)	106(59.9%)
남성	59(52.7%)	65(52%)	71(40.1%)

※시간제보육이용 아동 수(출처 : 보육통합정보시스템)

○ 예산구분

(단위 : 천원)

구분	2021년	2022년	2023년
계	456,974	446,291	470,485
여성	216,247(47.3%)	214,220(48%)	250,610(53.3%)
남성	240,727(52.7%)	232,071(52%)	219,875(46.7%)

※2022년까지는 결산액, 2023년은 당초예산

□ 성별격차 원인분석

- 출생률 격차에 따른 성별 격차 발생
- 최근 비슷한 출생률을 보이면서 이용 아동의 성별격차도 줄어들고 있음

□ 성과목표

성과목표(성과지표)	2022년 실적	2023년 추정치	2024년 목표치
긴급보육수요 충족 (시간제보육 이용건수)	3,763건	3,700건	3,800건

※코로나19 및 영유아수 감소로 인하여 목표치 조정

□ 성평등 기대효과

어린이집 미이용아동 부모의 긴급하고 일시적인 보육 수요에 대비하여 시간제보육 서비스를 제공함에 따라 안정적인 양육환경 조성으로 부모의 양육부담 완화

# 국공립어린이집 확충(일반회계)

## □ 사업개요

- 사업목적 : 보육여건 열악한 농촌지역 보육환경을 개선하여 우수한 보육인프라 구축
- 사업기간 : 2024년01월01일 ~ 2027년12월31일
- 추진근거 : 영유아보육법 제12조(국공립어린이집의 설치 등), 제36조(비용의 보조 등)
- 예산액 : 610,000천원  
 국고보조금 240,000천원, 광역보조금 120,000천원, 자체재원 250,000천원
- 사업내용 : 민간가정어린이집 3개소 장기임차, 교구 및 기자재 구입, 근저당설정

## □ 성인지예산 대상사업

- 대상사업 유형

양성평등정책추진사업	성별영향평가사업	자치단체가별로 추진하는 사업	
		자치단체특화사업	기타사업
○			

## □ 소요재원

(단위 : 천원)

재원별	예산액	전년도 당초예산액	비교증감	증감률
계	610,000	384,640	225,360	58.59%
예산총계	610,000	384,640	225,360	58.59%
국고보조금	240,000	180,820	59,180	32.73%
광역보조금	120,000	90,410	29,590	32.73%
자체재원	250,000	113,410	136,590	120.44%

## □ 성별 수혜분석

- 사업대상자

(단위 : 명)

구분	2021년	2022년	2023년
계	4,949	4,451	4,080
여성	2,379(48.1%)	2,150(48.3%)	1,994(48.9%)
남성	2,570(51.9%)	2,301(51.7%)	2,086(51.1%)

※관내 어린이집 이용 아동

○ 사업수혜자

(단위 : 명)

구분	2021년	2022년	2023년
계	867	872	888
여성	430(49.6%)	428(49.1%)	449(50.6%)
남성	437(50.4%)	444(50.9%)	439(49.4%)

※국공립 어린이집 이용 아동

○ 예산구분

(단위 : 천원)

구분	2021년	2022년	2023년
계	100,420	91,002	384,640
여성	49,805(49.6%)	44,666(49.1%)	194,486(50.6%)
남성	50,615(50.4%)	46,336(50.9%)	190,154(49.4%)

※2022년까지는 결산액, 2023년은 당초예산

□ 성별격차 원인분석

- 사회적 보호가 필요한 영유아의 건강한 성장을 위한 인프라 구축필요
- 수혜자의 성별을 예측하기가 힘들기에 양성 모두 두루 이용할 수 있는 체계구축이 필요

□ 성과목표

성과목표(성과지표)	2022년 실적	2023년 추정치	2024년 목표치
국공립 어린이집 개소 (국공립 어린이집 개소수)	2개소	1개소	2개소

※국공립 어린이집 확충 개소수

□ 성평등 기대효과

- 남아, 여아 모두 안전하고 건강한 보육환경에서 보호를 받음으로써 올바른 사회구성원으로 성장 기대  
할수 있는 환경을 조성



# 여성청소년 위생용품 지원(일반회계)

## □ 사업개요

- 사업목적 : 저소득층 여성 청소년 생리대지원을 통해 경제적 부담 경감 및 조화로운 성장·발달 지원
- 사업기간 : 2024년01월01일 ~ 2028년12월31일
- 추진근거 : 청소년복지 지원법 제5조(건강한 성장지원)
- 예산액 : 117,282천원

국고보조금 58,641천원, 광역보조금 29,320천원, 자체재원 29,321천원

- 사업내용 : 1. 자격기준 : 수급자(본인) 또는 세대원이 다음 어느 하나에 해당
  - 국민기초생활보장법에 따른 생계·의료·주거·교육 급여 수급자
  - 국민기초생활보장법에 따른 법정차상위계층
  - 한부모가족지원법에 따른 아동양육비 등 복지급여 수급자
- 2. 연령기준 : 연나이 9세 ~ 25세 법정 저소득층 여성청소년
  - ※ 1999.1.1. 2015.12.31. 사이 출생자(2024년 기준)
- 3. 지원방법 : 국민행복카드를 통한 바우처 지원

## □ 성인지예산 대상사업

○ 대상사업 유형

양성평등정책추진사업	성별영향평가사업	자치단체가별로 추진하는 사업	
		자치단체특화사업	기타사업
○			

## □ 소요재원

(단위 : 천원)

재원별	예산액	전년도 당초예산액	비교증감	증감률
계	117,282	102,518	14,764	14.40%
예산총계	117,282	102,518	14,764	14.40%
국고보조금	58,641	51,259	7,382	14.40%
광역보조금	29,320	25,629	3,691	14.40%
자체재원	29,321	25,630	3,691	14.40%

성별 수혜분석

○ 사업대상자

(단위 : 명)

구분	2021년	2022년	2023년
계	8,551	107,024	17,368
여성	8,551(100%)	107,024(100%)	17,368(100%)
남성	0(0%)	0(0%)	0(0%)

※('23.3. 변경기준 적용)연나이9세~25세 여성청소년(출처:주민등록인구통계)

○ 사업수혜자

(단위 : 명)

구분	2021년	2022년	2023년
계	453	460	480
여성	453(100%)	460(100%)	480(100%)
남성	0(0%)	0(0%)	0(0%)

※저소득 여성청소년(출처:사회복지통합시스템)

○ 예산구분

(단위 : 천원)

구분	2021년	2022년	2023년
계	53,300	94,632	102,518
여성	53,300(100%)	94,632(100%)	102,518(100%)
남성	0(0%)	0(0%)	0(0%)

※2022년까지는 결산액, 2023년은 당초예산

성별격차 원인분석

여성 청소년을 대상으로 보건위생에 필수적인 물품 지원

성과목표

성과목표(성과지표)	2022년 실적	2023년 추정치	2024년 목표치
저소득 여성청소년의 기본권 보장 (위생용품지원 수급자 수)	453명	460명	480명

※'22년 실적과 '23년 추정치에 근거하여 '24년 목표치 상향조정

성평등 기대효과

보건위생물품 지원을 통한 여성 청소년의 건강한 성장지원 및 건강권 보장

# 아이돌봄 지원사업(일반회계)

## □ 사업개요

- 사업목적 : 보호자의 양육공백이 발생한 가정의 아동에게 찾아가는 돌봄서비스를 제공함으로써 보호자의 일·가정 양립 지원 및 양육친화적인 사회환경 조성
- 사업기간 : 2024년01월01일 ~ 2028년12월31일
- 추진근거 : 아이돌봄지원법 제20조 및 제26조
- 예산액 : 4,029,602천원  
 국고보조금 2,820,722천원, 광역보조금 1,208,880천원
- 사업내용 : - 아이돌봄서비스 제공기관 운영비 및 사업비 지원  
 - 종일제 : 만 3개월 이상 ~ 만 36개월 이하  
 - 시간제 : 만 3개월 이상 ~ 만 12세 이하 아동

## □ 성인지예산 대상사업

○ 대상사업 유형

양성평등정책추진사업	성별영향평가사업	자치단체가별도로 추진하는 사업	
		자치단체특화사업	기타사업
○			

## □ 소요자원

(단위 : 천원)

재원별	예산액	전년도 당초예산액	비교증감	증감률
계	4,029,602	2,100,466	1,929,136	91.84%
예산총계	4,029,602	2,100,466	1,929,136	91.84%
국고보조금	2,820,722	1,402,882	1,417,840	101.07%
광역보조금	1,208,880	649,410	559,470	86.15%
자체재원	0	48,174	△48,174	순감

□ 성별 수혜분석

○ 사업대상자

(단위 : 명)

구분	2021년	2022년	2023년
계	23,537	22,035	20,684
여성	11,456(48.7%)	10,721(48.7%)	10,628(51.4%)
남성	12,081(51.3%)	11,314(51.3%)	10,056(48.6%)

※0~12세 아동(출처 : 주민등록 인구통계)

○ 사업수혜자

(단위 : 명)

구분	2021년	2022년	2023년
계	362	381	388
여성	189(52.2%)	196(51.4%)	198(51%)
남성	173(47.8%)	185(48.6%)	190(49%)

※양육공백 발생 가정의 아동(출처 : 아이돌봄통합업무관리시스템)

○ 예산구분

(단위 : 천원)

구분	2021년	2022년	2023년
계	1,938,036	2,239,814	2,100,466
여성	1,011,848(52.2%)	1,152,240(51.4%)	1,071,887(51%)
남성	926,188(47.8%)	1,087,574(48.6%)	1,028,579(49%)

※2022년까지는 결산액, 2023년은 당초예산

□ 성별격차 원인분석

- 수혜 아동 수 성별 차이는 아동 인구 수의 성별 차이에 따른 자연스러운 차이임
- 아이돌보미가 가정을 방문하여 아동의 성별, 기질, 건강 상태 등에 맞는 돌봄 서비스 지원

□ 성과목표

성과목표(성과지표)	2022년 실적	2023년 추정치	2024년 목표치
일.가정 양립 지원 (아이돌봄서비스 수급자 수)	381명	388명	394명

※'22년 실적과 '23년 추정치에 근거하여 '24년 목표치 조정

□ 성평등 기대효과

돌봄 서비스를 제공함으로써 여성의 경제 활동 지원

# 3-4

# 교육체육과

## □ 성인지예산 편성방향

- 교육체육과 2024년도 성인지예산은 1개 사업 30,000천원임
- 금년도 성인지예산은 해양레저 아카데미운영 30,000천원 편성
- 성인지예산 편성사업의 수혜대상에 대하여 성별 동등한 참여가 될 수 있도록 운영

## □ 총괄표

(단위 : 개, 천원, %)

회 계 별	사업 개수	예 산 액	전년도 당초 예산액	비교증감	
				증감률	
총 계	1	30,000	1,288,000	△1,258,000	△97.67%
일 반 회 계	1	30,000	1,288,000	△1,258,000	△97.67%
기 타 특 별 회 계	0	0	0	0	0.00%
기 금	0	0	0	0	0.00%

## □ 사업별 총괄표

(단위 : 개, 천원, %)

구 분	사업 개수	예 산 액	전년도 당초 예산액	비교증감	
				증감률	
총 계	1	30,000	1,288,000	△1,258,000	△97.67%
양성 평등 정책 추진 사업	소계	0	0	0	0.00%
	일반회계	0	0	0	0.00%
	기타특별회계	0	0	0	0.00%
	기금	0	0	0	0.00%
성별 영향 평가 사업	소계	1	30,000	△1,258,000	△97.67%
	일반회계	1	30,000	△1,258,000	△97.67%
	기타특별회계	0	0	0	0.00%
	기금	0	0	0	0.00%
자치 단체 특화 사업	소계	0	0	0	0.00%
	일반회계	0	0	0	0.00%
	기타특별회계	0	0	0	0.00%
	기금	0	0	0	0.00%
기타 사업	소계	0	0	0	0.00%
	일반회계	0	0	0	0.00%
	기타특별회계	0	0	0	0.00%
	기금	0	0	0	0.00%

# 해양레저 아카데미 운영(일반회계)

## □ 사업개요

- 사업목적 : 해양레포츠 기술전파를 통한 저변확대로 해양레저 도시로의 발전도모
- 사업기간 : 2024년01월01일 ~ 2028년12월31일
- 추진근거 : 해양수산발전 기본법 제28조제1항  
울산광역시 울주군 해양레저산업 육성 조례 제14조(교육 등)
- 예산액 : 30,000천원  
자체재원 30,000천원
- 사업내용 : 관내 초.중.고등학생을 대상으로 다양한 해양레포츠 체험교육을 실시

## □ 성인지예산 대상사업

○ 대상사업 유형

양성평등정책추진사업	성별영향평가사업	자치단체가별로 추진하는 사업	
		자치단체특화사업	기타사업
	○		

## □ 소요재원

(단위 : 천원)

재원별	예산액	전년도 당초예산액	비교증감	증감률
계	30,000	30,000	0	0.00%
예산총계	30,000	30,000	0	0.00%
자체재원	30,000	30,000	0	0.00%

## □ 성별 수혜분석

○ 사업대상자

(단위 : 명)

구분	2021년	2022년	2023년
계	28,688	28,871	0
여성	13,713(47.8%)	13,815(47.9%)	0(0%)
남성	14,975(52.2%)	15,056(52.1%)	0(0%)

※울주군 초, 중, 고등학생

○ 사업수혜자

(단위 : 명)

구분	2021년	2022년	2023년
계	1,008	800	0
여성	488(48.4%)	403(50.4%)	0(0%)
남성	520(51.6%)	397(49.6%)	0(0%)

※프로그램 참여자

○ 예산구분

(단위 : 천원)

구분	2021년	2022년	2023년
계	36,000	30,000	30,000
여성	17,430(48.4%)	15,113(50.4%)	0(0%)
남성	18,570(51.6%)	14,887(49.6%)	0(0%)

※2022년까지는 결산액, 2023년은 당초예산

□ 성별격차 원인분석

- 본 사업의 대상자 및 수혜자는 울주군 초,중,고 학생임. 성별비율은 51:49 수준으로 남녀성비는 거의 동등하며 남성이 약간 많거나 같음
- 특정성별을 대상으로 하는 행사가 아니며 인구 비율에 따라 여성 및 남성의 성별 수혜도가 유사한 것으로 파악됨

□ 성과목표

성과목표(성과지표)	2022년 실적	2023년 추정치	2024년 목표치
여성참여율 제고 (여성참여율)	50%	50%	50%

※여성 참여 인원 / 전체 참여 인원

□ 성평등 기대효과

- 수혜 집단인 학교의 의견수렴을 통하여 성별별로 동등한 참여가 될수 있도록 운영

# 3-5

# 도서관과

## □ 성인지예산 편성방향

- 도서관과의 2024년도 성인지예산은 총 1개 사업[울주천상도서관 운영] 555,429천원임
- 주요사업 내용
  - 이용자 중심 체계적인 지식정보자원 확충
  - 개관시간 연장 사업 및 천상365스마트도서관 운영을 통한 이용자 접근 편의성 확대
  - 도서관주간 행사, 독서의 달 행사, 기타 연중 독서문화프로그램 등의 독서문화진흥 프로그램 운영
  - 미래인재 양성 특화프로그램, 디지털존 및 도서관 속 놀이작업실 상상모꼬지 운영으로 4차 산업혁명시대 미래를 연결하는 도서관
- 예산편성 기준 : 365일 24시간 이용 가능한 스마트도서관 운영 및 평일 야간 자료실 개관시간 연장과 가족 참여 행사 등 다양한 독서문화프로그램 운영함으로써 도서관 이용률을 제고하여 양성이 모두 만족할 수 있는 서비스를 제공토록 하겠음

## □ 총괄표

(단위 : 개, 천원, %)

회 계 별	사업 개수	예산액	전년도 당초 예산액	비교증감	
				증감률	증감률
총 계	1	555,429	1,023,602	△468,173	△45.74%
일반회계	1	555,429	1,023,602	△468,173	△45.74%
기타특별회계	0	0	0	0	0.00%
기금	0	0	0	0	0.00%

## □ 사업별 총괄표

(단위 : 개, 천원, %)

구 분	사업 개수	예산액	전년도 당초 예산액	비교증감		
				증감률	증감률	
총 계	1	555,429	1,023,602	△468,173	△45.74%	
양성평등정책추진사업	소계	0	0	0	0.00%	
	일반회계	0	0	0	0.00%	
	기타특별회계	0	0	0	0.00%	
	기금	0	0	0	0.00%	
성별영향평가사업	소계	1	555,429	1,023,602	△468,173	△45.74%
	일반회계	1	555,429	1,023,602	△468,173	△45.74%
	기타특별회계	0	0	0	0.00%	
	기금	0	0	0	0.00%	
자치단체특화사업	소계	0	0	0	0.00%	
	일반회계	0	0	0	0.00%	
	기타특별회계	0	0	0	0.00%	
	기금	0	0	0	0.00%	
기타사업	소계	0	0	0	0.00%	
	일반회계	0	0	0	0.00%	
	기타특별회계	0	0	0	0.00%	
	기금	0	0	0	0.00%	



# 울주천상도서관운영(일반회계)

## □ 사업개요

- 사업목적 : 지역주민의 지식정보 접근성 향상 및 생활친화적 독서환경 조성
- 사업기간 : 2024년01월01일 ~ 2028년12월31일
- 추진근거 : 「도서관법」, 「울산광역시 울주군 군립도서관 설치 및 운영 조례」, 동 조례 시행규칙
- 예산액 : 555,429천원  
광역보조금 20,000천원, 자체재원 535,429천원

- 사업내용 :
  - 이용자 중심의 체계적인 지식정보자료 확충
  - 지식정보자료 접근 편의성 확대 및 도서관 서비스 다양화:천상 365스마트도서관 등
  - 4차 산업혁명 시대를 준비하는 도서관:미래인재 양성특화프로그램, 디지털존 운영
  - 행복한 삶을 가꾸는 독서문화진흥사업:문화가있는주간,도서관주간,가정의달,독서의 달 등 운영
  - 책, 사람을 연결하는 맞춤형도서관프로그램 운영:방학특강,북스타트,상하반기 독서문화프로그램
  - 삶이 소통하는 복합문화공간 운영:전시홀, 상상시네마, 시설대관
  - 지역 주민과 함께하는 친근한 도서관 운영:독서회, 도서관 자원봉사
  - 미래교육콘텐츠 개방형 체험공간 조성:도서관 속 놀이작업실 상상모꼬지 운영

## □ 성인지예산 대상사업

○ 대상사업 유형

양성평등정책추진사업	성별영향평가사업	자치단체가별로 추진하는 사업	
		자치단체특화사업	기타사업
	○		

## □ 소요자원

(단위 : 천원)

재원별	예산액	전년도 당초예산액	비교증감	증감률
계	555,429	533,194	22,235	4.17%
예산총계	555,429	533,194	22,235	4.17%
광역보조금	20,000	20,000	0	0.00%
자체재원	535,429	513,194	22,235	4.33%

□ 성별 수혜분석

○ 사업대상자

(단위 : 명)

구분	2021년	2022년	2023년
계	222,059	221,512	219,997
여성	107,315(48.3%)	106,930(48.3%)	106,119(48.2%)
남성	114,744(51.7%)	114,582(51.7%)	113,878(51.8%)

※울주군민(출처 : 국가통계포털)

○ 사업수혜자

(단위 : 명)

구분	2021년	2022년	2023년
계	114,144	187,194	188,000
여성	77,047(67.5%)	125,232(66.9%)	125,208(66.6%)
남성	37,097(32.5%)	61,962(33.1%)	62,792(33.4%)

※천상도서관 이용자수(출처 : 도서관리프로그램 및 이용통계 보고)

○ 예산구분

(단위 : 천원)

구분	2021년	2022년	2023년
계	463,410	855,156	533,194
여성	318,958(68.8%)	572,099(66.9%)	355,107(66.6%)
남성	144,452(31.2%)	283,057(33.1%)	178,087(33.4%)

※2022년까지는 결산액, 2023년은 당초예산

□ 성별격차 원인분석

○ 남성이용자는 주말이 많으며 전체적으로 주양육자인 여성이 미성년 자녀 동반의 도서관 이용률이 높게 나타남.

□ 성과목표

성과목표(성과지표)	2022년 실적	2023년 추정치	2024년 목표치
도서관 만족도 (만족도 점수)	82점	83점	84점

※이용자 만족도 조사 결과보고

□ 성평등 기대효과

- 상호대차 서비스를 통해 지역 주민의 지식정보 접근성 및 편의성 향상으로 남성의 도서관 이용률 제고
- 천상365스마트도서관 운영 및 평일 야간 자료실 개관시간 연장 등으로 퇴근 이후 남성의 도서관 이용률 제고
- 도서관 속 놀이작업실 상상모꼬지 운영으로 주말 가족단위 이용 참여 유도

# 경 제 산 업 국



# 4

# 경제산업국

## □ 성인지예산 편성방향

- 경제산업국의 2024년도 성인지예산은 총 4개 사업 1,933,920천원임.
- 금년도 성인지예산은 여성들의 경제활동 참여율 제고, 농업 지원 및 농업 교육에 중점을 두고 편성하였음.

## □ 총괄표

(단위 : 개, 천원, %)

회 계 별	사업 개수	예 산 액	전년도 당초 예산액	비교증감	
				증감률	
총 계	4	1,933,920	11,337,873	△9,403,953	△82.94%
일 반 회 계	4	1,933,920	10,003,473	△8,069,553	△80.67%
기 타 특 별 회 계	0	0	1,334,400	△1,334,400	순감
기 금	0	0	0	0	0.00%

## □ 사업별 총괄표

(단위 : 개, 천원, %)

회 계 별	사업 개수	예 산 액	전년도 당초 예산액	비교증감	
				증감률	
총 계	4	1,933,920	11,337,873	△9,403,953	△82.94%
양성 평등 정책 추진 사업	소계	278,920	286,873	△7,953	△2.77%
	일반회계	278,920	286,873	△7,953	△2.77%
	기타특별회계	0	0	0	0.00%
	기금	0	0	0	0.00%
성별 영향 평가 사업	소계	705,000	11,051,000	△10,346,000	△93.62%
	일반회계	705,000	9,716,600	△9,011,600	△92.74%
	기타특별회계	0	1,334,400	△1,334,400	순감
	기금	0	0	0	0.00%
자치 단체 특화 사업	소계	950,000	0	950,000	순증
	일반회계	950,000	0	950,000	순증
	기타특별회계	0	0	0	0.00%
	기금	0	0	0	0.00%
기타 사업	소계	0	0	0	0.00%
	일반회계	0	0	0	0.00%
	기타특별회계	0	0	0	0.00%
	기금	0	0	0	0.00%

# 4-1

# 일 자리 지원 과

성인지예산 편성방향

- 일자리정책과의 2024년도 성인지예산은 총 1개 사업 705,000천원임
- 금년도 성인지예산은 행복 울주 좋은 일자리 창출 사업에 중점적으로 편성하였음

총괄표

(단위 : 개, 천원, %)

회 계 별	사업 개수	예 산 액	전년도 당초 예산액	비교증감	
				증감률	
총 계	1	705,000	1,716,600	△1,011,600	△58.93%
일 반 회 계	1	705,000	1,716,600	△1,011,600	△58.93%
기 타 특 별 회 계	0	0	0	0	0.00%
기 금	0	0	0	0	0.00%

사업별 총괄표

(단위 : 개, 천원, %)

구 분	사업 개수	예 산 액	전년도 당초 예산액	비교증감		
				증감률		
총 계	1	705,000	1,716,600	△1,011,600	△58.93%	
양성 평등 정책 추진 사업	소계	0	0	0	0.00%	
	일반회계	0	0	0	0.00%	
	기타특별회계	0	0	0	0.00%	
	기금	0	0	0	0.00%	
성별 영향 평가 사업	소계	1	705,000	1,716,600	△1,011,600	△58.93%
	일반회계	1	705,000	1,716,600	△1,011,600	△58.93%
	기타특별회계	0	0	0	0.00%	
	기금	0	0	0	0.00%	
자치 단체 특화 사업	소계	0	0	0	0.00%	
	일반회계	0	0	0	0.00%	
	기타특별회계	0	0	0	0.00%	
	기금	0	0	0	0.00%	
기타 사업	소계	0	0	0	0.00%	
	일반회계	0	0	0	0.00%	
	기타특별회계	0	0	0	0.00%	
	기금	0	0	0	0.00%	

# 행복 울주 좋은 일자리 창출 사업(일반회계)

## □ 사업개요

- 사업목적 : 한시적 일자리에서 안정적, 생산적 일자리 창출 제공  
중소기업의 실질적인 고용창출 효과를 거양하고 민간분야 고용확대 유도
- 사업기간 : 2024년01월01일 ~ 2028년12월31일
- 추진근거 : 고용정책기본법 제20조(고용촉진훈련의 실시)  
울산광역시 울주군 일자리창출 지원 조례 제6조(지원사업)
- 예산액 : 705,000천원  
자체재원 705,000천원
- 사업내용 : 지원인원 : 300명(전년200명+신규100명)  
1인당 월 30만원씩 24개월간 대상기업에 임금지원

## □ 성인지예산 대상사업

- 대상사업 유형

양성평등정책추진사업	성별영향평가사업	자치단체가별로 추진하는 사업	
		자치단체특화사업	기타사업
	○		

## □ 소요재원

(단위 : 천원)

재원별	예산액	전년도 당초예산액	비교증감	증감률
계	705,000	805,000	△100,000	△12.42%
예산총계	705,000	805,000	△100,000	△12.42%
자체재원	705,000	805,000	△100,000	△12.42%

## □ 성별 수혜분석

- 사업대상자

(단위 : 명)

구분	2021년	2022년	2023년
계	222,059	221,661	21,997
여성	107,315(48.3%)	106,995(48.3%)	106,119(482.4%)
남성	114,744(51.7%)	114,666(51.7%)	113,878(517.7%)

※울주군민 중 제조업에 정규직으로 채용된 신규인원

○ 사업수혜자

(단위 : 명)

구분	2021년	2022년	2023년
계	264	298	323
여성	101(38.3%)	105(35.2%)	115(35.6%)
남성	163(61.7%)	193(64.8%)	208(64.4%)

※지원금 지급 대상자 중 여성 근로자

○ 예산구분

(단위 : 천원)

구분	2021년	2022년	2023년
계	696,283	885,000	805,000
여성	266,381(38.3%)	311,829(35.2%)	286,610(35.6%)
남성	429,902(61.7%)	573,171(64.8%)	518,390(64.4%)

※2022년까지는 결산액, 2023년은 당초예산

□ 성별격차 원인분석

울산지역 특성상 공단지역이 많고 관련 전공 분야에 남성의 비율이 높아 남성이 주를 차지하며, 성별분업 고정관념과

남성중심의 일자리로 인하여 남녀 취업률 차이가 크며, 여성은 임신 출산 등으로 인해 대부분 노동을 중단하여  
경력이 단절되는 경향이 많음

□ 성과목표

성과목표(성과지표)	2022년 실적	2023년 추정치	2024년 목표치
여성 수혜자 40% (여성 수혜자 비율)	38%	40%	40%

□ 성평등 기대효과

사업장에 지원금을 지급함으로써 남성중심의 고용에서 여성 고용 기회 확대



# 4-2

# 농업정책과

### □ 성인지예산 편성방향

- 농업정책과의 2024년도 성인지예산은 총 3개 사업 1,228,920천원임
- 금년도 성인지예산은 농업 지원, 친환경농업 교육 지원에 중점적으로 편성하였음

### □ 총괄표

(단위 : 개, 천원, %)

회 계 별	사업 개수	예산액	전년도 당초 예산액	비교증감	
				증감률	
총 계	3	1,228,920	286,873	942,047	328.38%
일반회계	3	1,228,920	286,873	942,047	328.38%
기타특별회계	0	0	0	0	0.00%
기금	0	0	0	0	0.00%

### □ 사업별 총괄표

(단위 : 개, 천원, %)

구 분	사업 개수	예산액	전년도 당초 예산액	비교증감		
				증감률		
총 계	3	1,228,920	286,873	942,047	328.38%	
양성평등정책추진사업	소계	2	278,920	286,873	△7,953	△2.77%
	일반회계	2	278,920	286,873	△7,953	△2.77%
	기타특별회계	0	0	0	0	0.00%
	기금	0	0	0	0	0.00%
성별영향평가사업	소계	0	0	0	0	0.00%
	일반회계	0	0	0	0	0.00%
	기타특별회계	0	0	0	0	0.00%
	기금	0	0	0	0	0.00%
자치단체특화사업	소계	1	950,000	0	950,000	순증
	일반회계	1	950,000	0	950,000	순증
	기타특별회계	0	0	0	0	0.00%
	기금	0	0	0	0	0.00%
기타사업	소계	0	0	0	0	0.00%
	일반회계	0	0	0	0	0.00%
	기타특별회계	0	0	0	0	0.00%
	기금	0	0	0	0	0.00%

## 농업인단체 지원(일반회계)

### □ 사업개요

- 사업목적 : 해외농업에 대한 정보와 기술을 습득, 우리농업과 비교분석으로 농업의 발전도모  
선진 농업 견학 및 직접방문 체험영농을 통하여 새로운 농업경영 습득과 안목을 넓혀  
선도농업인 육성
- 사업기간 : 2024년01월01일 ~ 2028년12월31일
- 추진근거 : 농어업농어촌및식품산업기본법제25조
- 예산액 : 262,920천원  
자체재원 262,920천원
- 사업내용 : 후계농업인 해외기술체험, 농촌지도자 해외기술체험  
후계농업인 가족전진대회, 농촌지도자 한마음대회  
위원회운영, 농정업무 시책추진 등

### □ 성인지예산 대상사업

○ 대상사업 유형

양성평등정책추진사업	성별영향평가사업	자치단체가별로 추진하는 사업	
		자치단체특화사업	기타사업
○			

### □ 소요재원

(단위 : 천원)

재원별	예산액	전년도 당초예산액	비교증감	증감률
계	262,920	260,873	2,047	0.78%
예산총계	262,920	260,873	2,047	0.78%
자체재원	262,920	260,873	2,047	0.78%

### □ 성별 수혜분석

○ 사업대상자

(단위 : 명)

구분	2021년	2022년	2023년
계	1,818	1,828	1,788
여성	491(27%)	491(26.9%)	584(32.7%)
남성	1,327(73%)	1,337(73.1%)	1,204(67.3%)

※농촌지도자, 농업경영인, 생활개선회원

## ○ 사업수혜자

(단위 : 명)

구 분	2021년	2022년	2023년
계	156	90	170
여 성	156(100%)	90(100%)	170(100%)
남 성	0(0%)	0(0%)	0(0%)

※생활개선회 워크숍 참석자수, 농촌지도자 선진농업 견학, 농업경영인연합회 선진농업 견학

## ○ 예산구분

(단위 : 천원)

구 분	2021년	2022년	2023년
계	141,670	221,622	260,873
여 성	12,042(8.5%)	59,527(26.9%)	86,088(33%)
남 성	129,628(91.5%)	162,095(73.1%)	174,785(67%)

※2022년까지는 결산액, 2023년은 당초예산

## □ 성별격차 원인분석

- 생활개선회 워크숍은 여성농업인을 대상으로 하는 사업임
- 여성농업인이 농촌 지역사회 발전의 주도자로서 지도력을 배양하여 다양한 역할 확대 수행을 통한 건전한 농촌여성을 양성하고,
- 작지만 강한 농업, 꿈이 있는 농촌실현을 위한 강소농 육성사업에 대한 공감대 형성과 여성농업인 스스로 미래의 희망을 창출하고 성공의지를 고취하고자 함.

## □ 성과목표

성과목표(성과지표)	2022년 실적	2023년 추정치	2024년 목표치
교육인원 수(명) 증가 (참여자 수)	90명	170명	200명

※생활개선회 워크숍 참석자 수

## □ 성평등 기대효과

여성농업인의 권익보호, 지위향상을 통한 삶의 질 향상 및 전문인력화 적극 지원으로 양성평등 실현과 건강한 농촌가정 구현

## 친환경농업 교육 지원(일반회계)

### □ 사업개요

- 사업목적 : 친환경농업의 확산과 보급을 유도하고 농산물 품질 향상과 식품의 안전성을 확보하여 농업경쟁력강화에 기여
- 사업기간 : 2024년01월01일 ~ 2028년12월31일
- 추진근거 : 친환경 농어업 육성 및 유기식품 등의 관리지원에 관한 법률 제15조  
(친환경농어업의 기술교류 및 홍보 등)
- 예산액 : 16,000천원  
    광역보조금 6,000천원, 자체재원 10,000천원
- 사업내용 : 장소(전라도, 강원도, 경상도 등)  
    교육기관(지역별 농업기술센터, 지역선도농가의 농장)  
    교육내용(친환경농업의 올바른 이해와 자연과 농업의 관계)

### □ 성인지예산 대상사업

○ 대상사업 유형

양성평등정책추진사업	성별영향평가사업	자치단체가별로 추진하는 사업	
		자치단체특화사업	기타사업
○			

### □ 소요재원

(단위 : 천원)

재원별	예산액	전년도 당초예산액	비교증감	증감률
계	16,000	26,000	△10,000	△38.46%
예산총계	16,000	26,000	△10,000	△38.46%
광역보조금	6,000	9,600	△3,600	△37.50%
자체재원	10,000	16,400	△6,400	△39.02%

### □ 성별 수혜분석

○ 사업대상자

(단위 : 명)

구분	2021년	2022년	2023년
계	15,600	13,836	12,879
여성	8,150(52.2%)	6,622(47.9%)	6,613(51.3%)
남성	7,450(47.8%)	7,214(52.1%)	6,266(48.7%)

※울주군 농업인구(통계청 농림어업조사)

## ○ 사업수혜자

(단위 : 명)

구분	2021년	2022년	2023년
계	19	47	50
여성	4(21.1%)	39(83%)	15(30%)
남성	15(78.9%)	8(17%)	35(70%)

\*울주군 농업인중 교육참석자

## ○ 예산구분

(단위 : 천원)

구분	2021년	2022년	2023년
계	2,813	5,352	26,000
여성	592(21%)	4,441(83%)	9,750(37.5%)
남성	2,221(79%)	911(17%)	16,250(62.5%)

\*2022년까지는 결산액, 2023년은 당초예산

## □ 성별격차 원인분석

성별에 대한 고려없이 농업인 교육과정을 개설할 경우 사업과 예산 수혜에서도 여성의 비율이 남성보다 낮게 나타났으나 사업대상을 확대하여 농협소속 여성대학, 고주모 모임 등 친환경농업에 대한 수요파악으로 여성 비율이 증가하고 있음

## □ 성과목표

성과목표(성과지표)	2022년 실적	2023년 추정치	2024년 목표치
친환경농업교육 여성참여비율 확대 (여성참여자 수)	39명	15명	15명

\*코로나19로 축소 실행

## □ 성평등 기대효과

여성농업인이 필요로 하는 교육과정(귀농귀촌, 생활원예, 도시농업 등) 확대개설로 여성농업인의 참여율을 제고하여 농업경쟁력 강화에 기여

## 스마트팜 보급 확산 지원사업(일반회계)

### □ 사업개요

- 사업목적 : 스마트팜 보급, 확산을 통해 농업환경을 개선하고, 청년 등 창업 및 경영 개선을 지원하여 군민들에게 건강한 먹거리 제공과 스마트팜 산업을 리드하는 신산업으로의 활성화에 기여
- 사업기간 : 2024년01월01일 ~ 2028년12월31일
- 추진근거 : 농촌융복합산업 육성 및 지원에 관한 법률 제4조(국가와 지방자치단체의 책무)
- 예산액 : 950,000천원  
           자체재원 950,000천원
- 사업내용 : - 스마트팜 실증화 및 시범 확산  
               - 유통망 구축 및 마케팅 지원  
               - 네트워킹 및 인력 양성 등

### □ 성인지예산 대상사업

○ 대상사업 유형

양성평등정책추진사업	성별영향평가사업	자치단체가별로 추진하는 사업	
		자치단체특화사업	기타사업
		○	

### □ 소요재원

(단위 : 천원)

재원별	예산액	전년도 당초예산액	비교증감	증감률
계	950,000	1,400,000	△450,000	△32.14%
예산총계	950,000	1,400,000	△450,000	△32.14%
자체재원	950,000	1,400,000	△450,000	△32.14%

### □ 성별 수혜분석

○ 사업대상자

(단위 : 명)

구분	2021년	2022년	2023년
계	222,059	221,661	219,997
여성	107,315(48.3%)	106,995(48.3%)	106,119(48.2%)
남성	114,744(51.7%)	114,666(51.7%)	113,878(51.8%)

※울주군민

○ 사업수혜자

(단위 : 명)

구분	2021년	2022년	2023년
계	4	4	9
여성	1(25%)	0(0%)	1(11.1%)
남성	3(75%)	4(100%)	8(88.9%)

※스마트팜 농가 창업농가 수

○ 예산구분

(단위 : 천원)

구분	2021년	2022년	2023년
계	950,000	950,000	1,400,000
여성	100,000(10.5%)	0(0%)	15,000(1.1%)
남성	850,000(89.5%)	950,000(100%)	1,385,000(98.9%)

※2022년까지는 결산액, 2023년은 당초예산

□ 성별격차 원인분석

스마트팜 창업농가는 주로 직장을 다니다가 은퇴하여 창업하는 경우가 많아 남성의 비율이 높음

□ 성과목표

성과목표(성과지표)	2022년 실적	2023년 추정치	2024년 목표치
스마트팜 창업 여성 농업인 증가 (스마트팜 창업농가 수)	0명	1명	1명

※전년도 스마트팜 창업농가 수

□ 성평등 기대효과

여성 농업인의 스마트팜 진입장벽 완화와 여성 농업인 참여확대로 농업경쟁력 제고





# 안 전 환 경 국



# 5

# 안 전 환 경 국

## □ 성인지예산 편성방향

- 안전환경국의 2024년도 성인지예산은 총 4개 사업 3,980,000천원임.
- 금년도 성인지예산은 '내 삶에 스며드는 행복울주' 실현을 위한 안전 환경 조성을 목표로 함.

## □ 총괄표

(단위 : 개, 천원, %)

회 계 별	사업 개수	예 산 액	전년도 당초 예산액	비교증감	증감률
총 계	4	3,980,000	13,032,340	△9,052,340	△69.46%
일 반 회 계	4	3,980,000	13,032,340	△9,052,340	△69.46%
기 타 특 별 회 계	0	0	0	0	0.00%
기 금	0	0	0	0	0.00%

## □ 사업별 총괄표

(단위 : 개, 천원, %)

회 계 별	사업 개수	예 산 액	전년도 당초 예산액	비교증감	증감률	
총 계	4	3,980,000	13,032,340	△9,052,340	△69.46%	
양성 평등 정책 추진 사업	소계	0	0	0	0.00%	
	일반회계	0	0	0	0.00%	
	기타특별회계	0	0	0	0.00%	
	기금	0	0	0	0.00%	
성별 영향 평가 사업	소계	2	2,000,000	13,032,340	△11,032,340	△84.65%
	일반회계	2	2,000,000	13,032,340	△11,032,340	△84.65%
	기타특별회계	0	0	0	0.00%	
	기금	0	0	0	0.00%	
자치 단체 특화 사업	소계	2	1,980,000	0	1,980,000	순증
	일반회계	2	1,980,000	0	1,980,000	순증
	기타특별회계	0	0	0	0	0.00%
	기금	0	0	0	0	0.00%
기타 사업	소계	0	0	0	0	0.00%
	일반회계	0	0	0	0	0.00%
	기타특별회계	0	0	0	0	0.00%
	기금	0	0	0	0	0.00%

# 5-1

# 안 전 총 괄 과

## □ 성인지예산 편성방향

- 안전총괄과의 2024년도 성인지예산은 총 1개 사업 100,000천원임
- 금년도 성인지예산은 모든 군민이 안심하고 생활할 수 있는 안전 조성에 중점을 두고 편성하였음
- 1개 사업 방법용 영상정보 인프라 구축 100,000천원을 편성함

## □ 총괄표

(단위 : 개, 천원, %)

회 계 별	사업 개수	예 산 액	전년도 당초 예산액	비교증감	
				증감률	
총 계	1	100,000	355,000	△255,000	△71.83%
일 반 회 계	1	100,000	355,000	△255,000	△71.83%
기 타 특 별 회 계	0	0	0	0	0.00%
기 금	0	0	0	0	0.00%

## □ 사업별 총괄표

(단위 : 개, 천원, %)

구 분	사업 개수	예 산 액	전년도 당초 예산액	비교증감		
				증감률		
총 계	1	100,000	355,000	△255,000	△71.83%	
양성 평등 정책 추진 사업	소계	0	0	0	0.00%	
	일반회계	0	0	0	0.00%	
	기타특별회계	0	0	0	0.00%	
	기금	0	0	0	0.00%	
성별 영향 평가 사업	소계	0	355,000	△355,000	순감	
	일반회계	0	355,000	△355,000	순감	
	기타특별회계	0	0	0	0.00%	
	기금	0	0	0	0.00%	
자치 단체 특화 사업	소계	1	100,000	0	100,000	순증
	일반회계	1	100,000	0	100,000	순증
	기타특별회계	0	0	0	0	0.00%
	기금	0	0	0	0	0.00%
기타 사업	소계	0	0	0	0	0.00%
	일반회계	0	0	0	0	0.00%
	기타특별회계	0	0	0	0	0.00%
	기금	0	0	0	0	0.00%

## 방법용 영상정보 인프라 구축(일반회계)

### □ 사업개요

- 사업목적 : 관내 우범지역 내 효율적인 범죄예방 및 신속한 범인검거 등 군민의 생활안전 기반강화를 위한 방법용 CCTV 시스템 설치
- 사업기간 : 2024년01월01일 ~ 2028년12월31일
- 추진근거 : 울산광역시 울주군 폐쇄회로 텔레비전 설치 및 운영 등에 관한 조례 제8조(CCTV의 설치 목적)
- 예산액 : 100,000천원  
           자체재원 100,000천원
- 사업내용 : - 주야간 영상을 확인할 수 있는 고화질 시스템 설치  
               - 범죄취약지역내 CCTV 시스템 설치  
               - 각종 공공질서 확립을 위한 다목적용 CCTV 설치

### □ 성인지예산 대상사업

- 대상사업 유형

양성평등정책추진사업	성별영향평가사업	자치단체가별로 추진하는 사업	
		자치단체특화사업	기타사업
		○	

### □ 소요재원

(단위 : 천원)

재원별	예산액	전년도 당초예산액	비교증감	증감률
계	100,000	918,505	△818,505	△89.11%
예산총계	100,000	918,505	△818,505	△89.11%
특별교부세	0	500,000	△500,000	순감
자체재원	100,000	418,505	△318,505	△76.11%

□ 성별 수혜분석

○ 사업대상자

(단위 : 명)

구 분	2021년	2022년	2023년
계	222,059	222,059	219,997
여 성	107,315(48.3%)	106,930(48.2%)	106,119(48.2%)
남 성	114,744(51.7%)	114,582(51.6%)	113,878(51.8%)

※울주군 군민

○ 사업수혜자

(단위 : 명)

구 분	2021년	2022년	2023년
계	222,059	222,059	219,997
여 성	107,315(48.3%)	106,930(48.2%)	106,119(48.2%)
남 성	114,744(51.7%)	114,582(51.6%)	113,878(51.8%)

※울주군 군민

○ 예산구분

(단위 : 천원)

구 분	2021년	2022년	2023년
계	381,724	965,068	918,505
여 성	190,862(50%)	482,534(50%)	443,588(48.3%)
남 성	190,862(50%)	482,534(50%)	474,917(51.7%)

※2022년까지는 결산액, 2023년은 당초예산

□ 성별격차 원인분석

방범용 CCTV는 남녀노소 접근할 수 있는 공공장소에 설치하여  
성별격차에 따른 수혜 정도의 영향은 거의 없음

□ 성과목표

성과목표(성과지표)	2022년 실적	2023년 추정치	2024년 목표치
방범용 CCTV 설치 (설치 개소수)	45개소	49개소	10개소

□ 성평등 기대효과

방범용 CCTV를 설치하여 범죄 예방 효과 기대

# 5-2

# 산림공원과

## □ 성인지예산 편성방향

- 산림공원의 2024년도 성인지예산은 총 3개 사업 3,880,000천원임
  - 범서근린공원조성사업은 계속비사업으로 2024년 당초예산 편성 없음
  - 도시소규모공원활성화사업 2,000,000천원(시비 1,000,000천원, 군비 1,000,000천원)
  - 영남알프스 숲길 조성사업은 1,880,000천원(군비)
- 범서 근린공원 조성, 도시 소규모 공원 활성화 사업, 영남알프스 숲길 조성사업을 통해 화장실 설치 시 약자들을 위한 설계, 기저귀 교환대 설치, 범죄 예방을 위한 CCTV 및 안심벨 설치, 공원 내 높이차 발생 지점, 충돌 우려 지점 등에 안전 휨스 및 안전장치 설치로 성평등 효과 기대

## □ 총괄표

(단위 : 개, 천원, %)

회 계 별	사업 개수	예 산 액	전년도 당초 예산액	비교증감	
				증감률	
총 계	3	3,880,000	12,500,000	△8,620,000	△68.96%
일 반 회 계	3	3,880,000	12,500,000	△8,620,000	△68.96%
기 타 특 별 회 계	0	0	0	0	0.00%
기 금	0	0	0	0	0.00%

## □ 사업별 총괄표

(단위 : 개, 천원, %)

구 분	사업 개수	예 산 액	전년도 당초 예산액	비교증감	
				증감률	
총 계	3	3,880,000	12,500,000	△8,620,000	△68.96%
양성 평등 정책 추진 사업	소계	0	0	0	0.00%
	일반회계	0	0	0	0.00%
	기타특별회계	0	0	0	0.00%
	기금	0	0	0	0.00%
성별 영향 평가 사업	소계	2	2,000,000	△10,500,000	△84.00%
	일반회계	2	2,000,000	△10,500,000	△84.00%
	기타특별회계	0	0	0	0.00%
	기금	0	0	0	0.00%
자치 단체 특화 사업	소계	1	1,880,000	1,880,000	순증
	일반회계	1	1,880,000	1,880,000	순증
	기타특별회계	0	0	0	0.00%
	기금	0	0	0	0.00%
기타 사업	소계	0	0	0	0.00%
	일반회계	0	0	0	0.00%
	기타특별회계	0	0	0	0.00%
	기금	0	0	0	0.00%

## 영남알프스 숲길 조성(일반회계)

### □ 사업개요

- 사업목적 : 영남알프스 둘레길의 일환으로 가지산 철쭉 군락지 둘레길을 조성하여 지역주민들의 여가활동 공간 조성, 건강증진, 생태탐방 및 지역의 관광자원으로 활용
- 사업기간 : 2022년01월01일 ~ 2024년12월31일
- 추진근거 : 행안부 친환경 생활공간 조성사업 선정
- 예산액 : 1,880,000천원  
           자체재원 1,880,000천원
- 사업내용 : 둘레길 조성 24km, 철쭉 조림 10ha, 안전시설물(데크, 안내판 등) 설치

### □ 성인지예산 대상사업

○ 대상사업 유형

양성평등정책추진사업	성별영향평가사업	자치단체가별도로 추진하는 사업	
		자치단체특화사업	기타사업
		○	

### □ 소요재원

(단위 : 천원)

재원별	예산액	전년도 당초예산액	비교증감	증감률
계	1,880,000	1,780,000	100,000	5.62%
예산총계	1,880,000	1,780,000	100,000	5.62%
자체재원	1,880,000	1,780,000	100,000	5.62%

### □ 성별 수혜분석

○ 사업대상자

(단위 : 명)

구분	2021년	2022년	2023년
계	1,121,592	1,110,663	1,104,448
여성	545,375(48.6%)	540,295(48.6%)	537,045(48.6%)
남성	576,217(51.4%)	570,368(51.4%)	567,403(51.4%)

※울산광역시 인구수(23. 8월 기준)



○ 사업수혜자

(단위 : 명)

구분	2021년	2022년	2023년
계	1,121,592	1,110,663	1,104,448
여성	545,375(48.6%)	540,295(48.6%)	537,045(48.6%)
남성	576,217(51.4%)	570,368(51.4%)	567,403(51.4%)

※울산광역시 인구수(23. 8월 기준)

○ 예산구분

(단위 : 천원)

구분	2021년	2022년	2023년
계	333,327	356,268	1,780,000
여성	161,997(48.6%)	173,146(48.6%)	865,537(48.6%)
남성	171,330(51.4%)	183,122(51.4%)	914,463(51.4%)

※2022년까지는 결산액, 2023년은 당초예산

□ 성별격차 원인분석

- 주5일제 및 생활수준 향상에 따른 등산인구 증가
- 전문산악형태에서 남녀노소 누구나 즐기는 트레킹형태의 여가활동으로 변화 됨.

□ 성과목표

성과목표(성과지표)	2022년 실적	2023년 추정치	2024년 목표치
가지산 철쭉 군락지 조성	0km	0km	24km

※군락지 둘레길 조성

□ 성평등 기대효과

남녀노소 누구나 이용할수 있는 편의시설제공과 유지보수로 이용빈도 향상 기대

## 도시 소규모공원 활성화 사업(일반회계)

### □ 사업개요

- 사업목적 : 노후화된 공원으로 안전사고 예방 및 이용률 제고 등을 위해 정비 필요  
최근 트렌드 변화에 대응하여 지역적 특성 및 이용자를 감안한 맞춤형 특화공원 조성
- 사업기간 : 2024년01월01일 ~ 2028년12월31일
- 추진근거 : 도시공원 및 녹지 등에 관한 법률
- 예산액 : 2,000,000천원  
    광역보조금 1,000,000천원, 자체재원 1,000,000천원
- 사업내용 : 도심정원형, 물놀이공원형, 무장애 휴게공간 등 주제를 갖춘 테마공원으로 리모델링

### □ 성인지예산 대상사업

- 대상사업 유형

양성평등정책추진사업	성별영향평가사업	자치단체가별도로 추진하는 사업	
		자치단체특화사업	기타사업
	○		

### □ 소요자원

(단위 : 천원)

재원별	예산액	전년도 당초예산액	비교증감	증감률
계	2,000,000	1,500,000	500,000	33.33%
예산총계	2,000,000	1,500,000	500,000	33.33%
광역보조금	1,000,000	750,000	250,000	33.33%
자체재원	1,000,000	750,000	250,000	33.33%

### □ 성별 수혜분석

- 사업대상자 (단위 : 명)

구분	2021년	2022년	2023년
계	0	221,661	219,997
여성	0(0%)	106,995(48.3%)	106,119(48.2%)
남성	0(0%)	114,666(51.7%)	113,878(51.8%)

※울주군민

○ 사업수혜자

(단위 : 명)

구분	2021년	2022년	2023년
계	0	29,541	29,675
여성	0(0%)	14,755(49.9%)	14,792(49.8%)
남성	0(0%)	14,786(50.1%)	14,883(50.2%)

※울주군 언양읍 주민

○ 예산구분

(단위 : 천원)

구분	2021년	2022년	2023년
계	0	500,000	1,500,000
여성	0(0%)	250,000(50%)	750,000(50%)
남성	0(0%)	250,000(50%)	750,000(50%)

※2022년까지는 결산액, 2023년은 당초예산

성별격차 원인분석

성별에 따른 신체적 차이, 범죄에 대한 우려 인식 차이 등

성과목표

성과목표(성과지표)	2022년 실적	2023년 추정치	2024년 목표치
장애물 없는 생활환경(BF) 예비인증 (예비인증)	0건	1건	0건

성평등 기대효과

화장실 설치 시 약자들을 위한 설계, 기저귀 교환대 설치를 통한 성평등 기대

범죄 예방을 위한 CCTV 및 안심벨 설치를 통한 성평등 기대

공원 내 높이차 발생 지점, 충돌 우려 지점 등에 안전 휨스 및 안전장치 설치로 성평등 효과 기대



# 보 건 소



# 6

# 보건소

## □ 성인지예산 편성방향

- 보건소의 2024년도 성인지예산은 총 4개 사업 1,823,671천원임
- 금년도 성인지예산은 출산 지원과 난임부부의 난임 치료, 아토피 건강 관리를 목적으로 편성하였음

## □ 총괄표

(단위 : 개, 천원, %)

회 계 별	사업 개수	예산액	전년도 당초 예산액	비교증감	
				증감률	
총 계	4	1,823,671	1,641,838	181,833	11.07%
일반회계	4	1,823,671	1,641,838	181,833	11.07%
기타특별회계	0	0	0	0	0.00%
기금	0	0	0	0	0.00%

## □ 사업별 총괄표

(단위 : 개, 천원, %)

회 계 별	사업 개수	예산액	전년도 당초 예산액	비교증감		
				증감률		
총 계	4	1,823,671	1,641,838	181,833	11.07%	
양성평등정책추진사업	소계	2	1,326,412	1,641,838	△315,426	△19.21%
	일반회계	2	1,326,412	1,641,838	△315,426	△19.21%
	기타특별회계	0	0	0	0	0.00%
	기금	0	0	0	0	0.00%
성별영향평가사업	소계	2	497,259	0	497,259	순증
	일반회계	2	497,259	0	497,259	순증
	기타특별회계	0	0	0	0	0.00%
	기금	0	0	0	0	0.00%
자치단체특화사업	소계	0	0	0	0	0.00%
	일반회계	0	0	0	0	0.00%
	기타특별회계	0	0	0	0	0.00%
	기금	0	0	0	0	0.00%
기타사업	소계	0	0	0	0	0.00%
	일반회계	0	0	0	0	0.00%
	기타특별회계	0	0	0	0	0.00%
	기금	0	0	0	0	0.00%

# 6-1

# 보건과

## □ 성인지예산 편성방향

- 보건과의 2024년도 성인지예산은 총 3개 사업 1,346,412천원임
- 금년도 성인지예산은 산모신생아 건강관리 지원, 난임부부 지원, 아토피 건강관리 사업에 편성하였음
- 여성과 남성이 동등하게 예산의 수혜를 받도록 편성하여 남녀 모두 건강한 삶을 유지토록 도움을 주고자 함

## □ 총괄표

(단위 : 개, 천원, %)

회 계 별	사업 개수	예산액	전년도 당초 예산액	비교증감	
				증감률	
총 계	3	1,346,412	1,641,838	△295,426	△17.99%
일반회계	3	1,346,412	1,641,838	△295,426	△17.99%
기타특별회계	0	0	0	0	0.00%
기금	0	0	0	0	0.00%

## □ 사업별 총괄표

(단위 : 개, 천원, %)

구 분	사업 개수	예산액	전년도 당초 예산액	비교증감		
				증감률		
총 계	3	1,346,412	1,641,838	△295,426	△17.99%	
양성평등정책추진사업	소계	2	1,326,412	1,641,838	△315,426	△19.21%
	일반회계	2	1,326,412	1,641,838	△315,426	△19.21%
	기타특별회계	0	0	0	0	0.00%
	기금	0	0	0	0	0.00%
성별영향평가사업	소계	1	20,000	0	20,000	순증
	일반회계	1	20,000	0	20,000	순증
	기타특별회계	0	0	0	0	0.00%
	기금	0	0	0	0	0.00%
자치단체특화사업	소계	0	0	0	0	0.00%
	일반회계	0	0	0	0	0.00%
	기타특별회계	0	0	0	0	0.00%
	기금	0	0	0	0	0.00%
기타사업	소계	0	0	0	0	0.00%
	일반회계	0	0	0	0	0.00%
	기타특별회계	0	0	0	0	0.00%
	기금	0	0	0	0	0.00%



# 산모신생아 건강관리 지원(전환사업)(일반회계)

## □ 사업개요

- 사업목적 : 출산 가정에 산모와 신생아 도우미를 통한 가정 방문 서비스를 지원하여 산모, 신생아 건강관리 및 출산 가정의 경제적 부담 완화
- 사업기간 : 2024년01월01일 ~ 2028년12월31일
- 추진근거 : 저출산 고령사회기본법, 모자보건법
- 예산액 : 824,512천원  
 광역보조금 700,835천원, 자체재원 123,677천원
- 사업내용 : 출산 가정에 산모와 신생아 도우미를 통한 가정 방문 서비스 제공

## □ 성인지예산 대상사업

○ 대상사업 유형

양성평등정책추진사업	성별영향평가사업	자치단체가별로 추진하는 사업	
		자치단체특화사업	기타사업
○			

## □ 소요재원

(단위 : 천원)

재원별	예산액	전년도 당초예산액	비교증감	증감률
계	824,512	759,512	65,000	8.56%
예산총계	824,512	759,512	65,000	8.56%
광역보조금	700,835	645,068	55,767	8.65%
자체재원	123,677	114,444	9,233	8.07%

## □ 성별 수혜분석

○ 사업대상자

(단위 : 명)

구분	2021년	2022년	2023년
계	1,225	1,159	1,100
여성	1,225(100%)	1,159(100%)	1,100(100%)
남성	0(0%)	0(0%)	0(0%)

※출산가정

○ 사업수혜자

(단위 : 명)

구분	2021년	2022년	2023년
계	569	537	600
여성	569(100%)	537(100%)	600(100%)
남성	0(0%)	0(0%)	0(0%)

※산모 신생아 건강관리사 이용 산모

○ 예산구분

(단위 : 천원)

구분	2021년	2022년	2023년
계	780,892	759,512	759,512
여성	780,892(100%)	759,512(100%)	759,512(100%)
남성	0(0%)	0(0%)	0(0%)

※2022년까지는 결산액, 2023년은 당초예산

성별격차 원인분석

산모 지원사업으로 사업수혜자가 전원 여성임

성과목표

성과목표(성과지표)	2022년 실적	2023년 추정치	2024년 목표치
산모 신생아 도우미 지원을 통한 출산 장려 (산모 신생아 도우미 신청자 수)	537명	600명	600명

※사회보장정보원 전자바우처 정산 실적

성평등 기대효과

산모, 신생아 도우미 지원을 통한 출산 지원으로 모든 계층의 안정적 자녀 출산과 양육 환경 조성 기대

## 난임부부 지원(전환사업)(일반회계)

### □ 사업개요

- 사업목적 : 시험관 아기 시술 등 특정 난임 치료를 요하는 모든 난임부부에게 시술비 일부를 지원하여 경제적 부담 경감으로 임신·출산의 기회제공 및 의료적 장애 제거
- 사업기간 : 2024년01월01일 ~ 2028년12월31일
- 추진근거 : 모자보건법
- 예산액 : 501,900천원  
    광역보조금 376,425천원, 자체재원 125,475천원
- 사업내용 : 시험관 아기 시술 등 특정 난임치료를 요하는 모든 난임부부에게 시술비 일부를 지원

### □ 성인지예산 대상사업

- 대상사업 유형

양성평등정책추진사업	성별영향평가사업	자치단체가별로 추진하는 사업	
		자치단체특화사업	기타사업
○			

### □ 소요재원

(단위 : 천원)

재원별	예산액	전년도 당초예산액	비교증감	증감률
계	501,900	322,326	179,574	55.71%
예산총계	501,900	322,326	179,574	55.71%
광역보조금	376,425	241,744	134,681	55.71%
자체재원	125,475	80,582	44,893	55.71%

### □ 성별 수혜분석

- 사업대상자

(단위 : 명)

구분	2021년	2022년	2023년
계	400	400	400
여성	200(50%)	200(50%)	200(50%)
남성	200(50%)	200(50%)	200(50%)

※울주군 관내 기준중위소득 180% 이하의 난임부부

○ 사업수혜자

(단위 : 명)

구분	2021년	2022년	2023년
계	356	446	400
여성	178(50%)	223(50%)	200(50%)
남성	178(50%)	223(50%)	200(50%)

※시술비 지원대상자

○ 예산구분

(단위 : 천원)

구분	2021년	2022년	2023년
계	262,328	322,326	322,326
여성	131,164(50%)	161,163(50%)	161,163(50%)
남성	131,164(50%)	161,163(50%)	161,163(50%)

※2022년까지는 결산액, 2023년은 당초예산

성별격차 원인분석

성별격차 없음

성과목표

성과목표(성과지표)	2022년 실적	2023년 추정치	2024년 목표치
난임부부 시술비 지원으로 경제적 부담 경감 (지원대상자 수)	446명	400명	600명

※지역보건의료정보시스템(phis)

성평등 기대효과

난임부부의 체외수정 및 인공수정 시술비를 지원하는 사업으로 부부 모두에게 시술비 부담을 경감시켜 출산율 향상에 기여

## 아토피건강관리사업(일반회계)

### □ 사업개요

- 사업목적 : 지역주민의 아토피·천식 예방관리 환경 조성과 아토피 유소견자에 대한 맞춤식 교육·홍보로 삶의 질 향상
- 사업기간 : 2024년01월01일 ~ 2028년12월31일
- 추진근거 : 보건의료기본법 제39조 및 제41조, 국민건강증진법 제6조의1항
- 예산액 : 20,000천원  
    광역보조금 10,000천원, 자체재원 10,000천원
- 사업내용 : 아토피·천식 안심기관 운영, 아토피 환아 등록 관리, 취약계층 보습제 지원, 예방 및 홍보 등

### □ 성인지예산 대상사업

○ 대상사업 유형

양성평등정책추진사업	성별영향평가사업	자치단체가별로 추진하는 사업	
		자치단체특화사업	기타사업
	○		

### □ 소요자원

(단위 : 천원)

재원별	예산액	전년도 당초예산액	비교증감	증감률
계	20,000	20,000	0	0.00%
예산총계	20,000	20,000	0	0.00%
광역보조금	10,000	10,000	0	0.00%
자체재원	10,000	10,000	0	0.00%

### □ 성별 수혜분석

○ 사업대상자

(단위 : 명)

구분	2021년	2022년	2023년
계	120	120	120
여성	60(50%)	60(50%)	60(50%)
남성	60(50%)	60(50%)	60(50%)

※울주군 관내 만18세 이하 아토피질환 환아

○ 사업수혜자

(단위 : 명)

구분	2021년	2022년	2023년
계	113	126	120
여성	67(59.3%)	62(49.2%)	60(50%)
남성	46(40.7%)	64(50.8%)	60(50%)

※울주군 관내 만18세 이하 아토피질환 환자

○ 예산구분

(단위 : 천원)

구분	2021년	2022년	2023년
계	20,000	20,000	20,000
여성	11,858(59.3%)	9,841(49.2%)	10,000(50%)
남성	8,142(40.7%)	10,159(50.8%)	10,000(50%)

※2022년까지는 결산액, 2023년은 당초예산

□ 성별격차 원인분석

사회 경제적 성장과 더불어 생활환경의 변화로 인한 알레르기 질환이 증가되는 추세이며, 소아기때 적절한 치료가 지연되거나 치료 기회를 상실하게 되면 성인기 질환으로 이행될 가능성이 높은 질환이나 아직 성별 원인분석은 미비함

□ 성과목표

성과목표(성과지표)	2022년 실적	2023년 추정치	2024년 목표치
아토피, 천식 등록관리 (아토피, 천식 등록관리)	126명	120명	120명

※지난 3년간(2021~2023년) 아토피, 천식 등록관리 실적 평균치 적용

□ 성평등 기대효과

사업 수행시 아토피, 천식 등록관리에 사업수혜 성별 분리 통계 실시와 교육 참여대상(아버지, 주양육자 등) 의 확대와 활성화를 위한 교육시간, 장소, 교육방법에 있어 효율성을 높이는 방안 모색으로 아토피,천식 건강관리에 주력함

# 6-2

# 남부통합보건지소

성인지예산 편성방향

- 남부통합보건지소의 성인지예산은 1개 세부사업 477,259천원임
- 금년도 성인지 예산은 치매안심센터운영지원에 대해 편성하였음.

총괄표

(단위 : 개, 천원, %)

회 계 별	사업 개수	예 산 액	전년도 당초 예산액	비교증감	
				증감률	
총 계	1	477,259	0	477,259	순증
일 반 회 계	1	477,259	0	477,259	순증
기 타 특 별 회 계	0	0	0	0	0.00%
기 금	0	0	0	0	0.00%

사업별 총괄표

(단위 : 개, 천원, %)

구 분	사업 개수	예 산 액	전년도 당초 예산액	비교증감		
				증감률		
총 계	1	477,259	0	477,259	순증	
양성 평등 정책 추진 사업	소계	0	0	0	0.00%	
	일반회계	0	0	0	0.00%	
	기타특별회계	0	0	0	0.00%	
	기금	0	0	0	0.00%	
성별 영향 평가 사업	소계	1	477,259	0	477,259	순증
	일반회계	1	477,259	0	477,259	순증
	기타특별회계	0	0	0	0.00%	
	기금	0	0	0	0.00%	
자치 단체 특화 사업	소계	0	0	0	0.00%	
	일반회계	0	0	0	0.00%	
	기타특별회계	0	0	0	0.00%	
	기금	0	0	0	0.00%	
기타 사업	소계	0	0	0	0.00%	
	일반회계	0	0	0	0.00%	
	기타특별회계	0	0	0	0.00%	
	기금	0	0	0	0.00%	

# 치매안심센터 운영 지원(일반회계)

## □ 사업개요

- 사업목적 : - 치매국가책임제 이행에 따른 치매안심센터 운영  
- 치매환자 조기발굴, 치매통합관리서비스 제공으로 치매환자 및 가족의 삶의 질 향상
- 사업기간 : 2024년01월01일 ~ 2028년12월31일
- 추진근거 : 치매관리법 제 17조(치매안심센터의 설치)  
치매관리법 제 3조(국가 등의 의무)
- 예산액 : 477,259천원  
기금보조금 381,808천원, 광역보조금 47,726천원, 자체재원 47,725천원
- 사업내용 : 1. 치매환자의 등록, 관리  
2. 치매등록 통계사업의 지원  
3. 치매인식개선, 치매예방 교육 및 홍보  
4. 치매환자 및 가족 지원사업  
5. 치매조기검진 및 정밀검사 지원  
6. 치매안심마을 운영 등  
7. 치매통합관리서비스 및 사례관리 지원

## □ 성인지예산 대상사업

○ 대상사업 유형

양성평등정책추진사업	성별영향평가사업	자치단체가별로 추진하는 사업	
		자치단체특화사업	기타사업
	○		

## □ 소요재원

(단위 : 천원)

재원별	예산액	전년도 당초예산액	비교증감	증감률
계	477,259	467,503	9,756	2.09%
예산총계	477,259	467,503	9,756	2.09%
기금보조금	381,808	320,337	61,471	19.19%
광역보조금	47,726	40,043	7,683	19.19%
자체재원	47,725	107,123	△59,398	△55.45%



□ 성별 수혜분석

○ 사업대상자

(단위 : 명)

구분	2021년	2022년	2023년
계	51,147	54,748	58,010
여성	26,915(52.6%)	28,625(52.3%)	30,043(51.8%)
남성	24,232(47.4%)	26,123(47.7%)	27,967(48.2%)

※60세이상 울주군민(주민등록 인구통계 행안부 기준)

○ 사업수혜자

(단위 : 명)

구분	2021년	2022년	2023년
계	51,147	54,748	58,010
여성	26,915(52.6%)	28,625(52.3%)	30,043(51.8%)
남성	24,232(47.4%)	26,123(47.7%)	27,967(48.2%)

※60세이상 울주군민(주민등록 인구통계 행안부 기준)

○ 예산구분

(단위 : 천원)

구분	2021년	2022년	2023년
계	370,595	518,684	467,503
여성	196,416(53%)	274,903(53%)	242,117(51.8%)
남성	174,179(47%)	243,781(47%)	225,386(48.2%)

※2022년까지는 결산액, 2023년은 당초예산

□ 성별격차 원인분석

- 남성보다 여성의 치매등록 인원이 높은 비율을 차지함.
- 여성이 남성보다 평균수명이 높으므로 대상자 및 수혜자 여성 비율이 높음.

□ 성과목표

성과목표(성과지표)	2022년 실적	2023년 추정치	2024년 목표치
남성치매환자 등록율 (남성등록자/치매안심센터등록자)	25%	24%	28%

※남성치매환자등록율(치매통합관리시스템 등록자 기준)

□ 성평등 기대효과

- 남여 동등하게 치매중증화 억제 및 사회적 비용을 경감, 환자와 보호자의 삶의 질 향상에 기여
- 치매친화적 환경 및 안전망 구축으로 돌봄 사각지대 해소